# Caçados em São Paulo autores do atentado ao jornal


# Diario Carioca

Fundador: J. E. de Macedo Soares

ANO XXXIV — N.º 10.382 • • • • • • • • • RIO DE JANEIRO, SABADO, 13 DE JANEIRO DE 1962



Indonésia não tem armas para invasão
Página 2

Primeiras reações ao discurso de Kennedy
JK será candidato de Brasília
Página 3

CLIMA DE VIOLÊNCIA artigo de Danton Jobim
Nó a desatar (editorial)
Página 4

CACEX dá financiamento
Combate ao contrabando
Amazonas quer nôvo preço para borracha
Página 5

Ameaçadas 4 buates
Homem não desfilará de fantasia
Energia de Cubatão à GB por conta do BNDE
Página 10


## Brasil pedirá a Cuba que se democratize

# *FIDEL APOIARÁ POSIÇÃO DO BRASIL EM PUNTA DEL ESTE*

O Brasil pedirá a Cuba, na Reunião de Consulta de Punta del Este, que terá início no próximo dia 22, que aquele país se democratize ou então respeite o sistema interamericano, criando condições que permitam sua neutralização. Ao mesmo tempo, dirigirá um apêlo ao govêrno de Fidel Castro para que não aceite nenhuma aliança com potências extra-continentais. Isto possibilitará a eliminação do atrito existente, trazendo, em conseqüência, a harmonização no hemisfério.

A posição brasileira na Conferência de Punta del Este foi anunciada ontem pelo chanceler San Tiago Dantas aos chefes de missão dos Estados americano, em reunião realizada no Itamarati. O ponto-de-vista do Brasil está dentro da linha defendida pelos países que temem que a reunião do dia 22 se transforme em palco de violências.

**BRASIL GARANTE A PAZ**

Ao final da reunião do Itamarati, o embaixador de Cuba, sr. Joaquim Hernandes Armas, declarou que a posição do Brasil abre perspectivas para solução do impasse, partindo da preocupação fundamental de salvaguardar os princípios de autodeterminação e não-intervenção, garantindo, assim, a paz no hemisfério e a paz internacional.

Afirmou, ainda, que a proposição brasileira de se criar um Comitê de Suplementação tem a mais ampla simpatia do govêrno de Cuba, que dá integral apoio aos esforços que o govêrno do Brasil vem fazendo no sentido de se conseguir uma fórmula que assegure a intangibilidade do princípio de não-intervenção e autodeterminação, admitindo, ao mesmo tempo, o direito irrestrito de Cuba de conduzir seu processo revolucionário socialista, conforme a vontade de seu povo .

**EXPOSIÇÃO DE SAN TIAGO**

Iniciou o ministro do Exterior do Brasil afirmando que "o atual govêrno brasileiro exprimiu, por mais de uma vez, o seu pesar por ver o regime cubano apartase por sua livre e espontânea vontade dos princípios da democracia representativa definidos na Declaração de Santiago, subscrita por Cuba, em 1959. A evolução do regime revolucionário no sentido da configuração de um Estado socialista ou — na expressão do primeiro-ministro Fidel Castro — marxista-leninista — criou, como era inevitável, profunda divergência, e mesmo incompatibilidades, entre a política do govêrno de Cuba e os

(Conclui na 3ª pág.)

## Parque no atêrro

*A cidade vai ganhar mais um parque, que principiou a ser construído ontem. Vai aparecer para o carioca com tôdas as suas plantas já crescidas. Dez mil árvores, de todos os Estados do Brasil, bancos e viveiros de plantas típicas vão emoldurar tôda a extensão do atêrro da Praia do Flamengo. Um coqueiro, uma jaboticabeira e duas palmeiras são as árvores pioneiras do nôvo parque, que já nasce crescido. (Reportagem na 12ª pág)*

## Julião lê Manifesto em Punta

O deputado Francisco Julião disse, ontem, que pretende, antes da Conferência da OEA, realizar um comício-monstro em Punta del Leste, onde lerá o "Manifesto da Convocação dos Povos Latino-Americanos, que êle intitula "réplica dos humildes à reunião de cúpula dos poderosos", e que é um apoio integral à posição de Cuba no continente.

São inúmeras as entrevistas que o deputado Julião programou com jor-

(Conclui na 3ª pág.)

## Com Fidel

*O deputado Francisco Julião vai ler em Punta del Leste, antes da Reunião dos Chanceleres um manifesto de apoio a Cuba*

## Brasil ajuda Peru

*Um avião da FAB, com medicamentos e alimentos enviados pelo govêrno brasileiro ao Peru, seguiu ontem para Lima. A remessa constou de vacinas soros, antibióticos e leite em pó, destinados às vítimas da catástrofe ocorrida naquele país Viajou no avião o médico sanitarista Aristides Celso Limaverde, inspetor-chefe da Saúde dos Portos da Guanabara, designado pelo ministro Souto Maior para observar as necessidades assistenciais às vítimas e determinar outras providências no que se refere à contribuição brasileira*

# *Perigo de nôvo aluvião no Peru*

LIMA — Enormes massas de gêlo ameaçam descer pelas ladeiras do Monte Huascaran no Peru, numa repetição do aluvião que quarta-feira descarregou 6 milhões de toneladas sôbre nove localidades que foram sepultadas.

Trinta cadáveres já foram recuperados porém não há ainda forma alguma de determinar o total exato das vítimas que, de qualquer forma é de vários milhares. O ministro da Saúde, Eduardo Watson, calculou que entre três e quatro mil pessoas pereceram quando o aluvião formado por gêlo, rochas, lôdo e neve caiu pelas ladeiras do monte mais alto do país. Estão sendo procurados abrigos para os sobreviventes da tragédia.

**CAO**

Um cachorro amestrado na busca de vítimas entre escombros de desmoronamentos saiu, ontem, por via aérea, de Amsterdam para o Peru. o cão chama-se Roy Roland e seu amestrador José Reddy Toman, e ambos viajam por conta da Cruz Vermelha Holandesa. Roland ganhou fama no mês de fevereiro de 1961 quando salvou oito pessoas nos escombros de casas derrubadas na localidade belga de Jupille.

Toman é proprietário de uma farmácia em Amsterdam e amestrou oito cachorros para esta classe de trabalho, tendo-os sempre à disposição da Cruz Vermelha e outras entidades oficiais.

**SAPADORES**

Um batalhão de sapadores saiu ontem de Lima e informa-se que abrirá passagem para o "Bêco Huyacas" aproveitando uma melhora das condições atmosféricas. Intensa chuva e neblina impediram, pouco depois, a passagem para a zona. Três aviões, em missão de auxílio, tiveram que passar sôbre a zona e seguir para Chimbote, cidade portuária a 59 quilômetros de distância. Em Lima informa-se que na zona do sinistro habitavam 6 mil pessoas.

Depois de cobrir mais ou menos quinze quilômetros, o aluvião depositou, por perda de velocidade, todo o material numa zona de cem hectares. Por sugestão das autoridades, foi ordenada a evacuação dos sobreviventes de Ranrahirco.

Manifestando a sua solidariedade ao govêrno e povo peruanos pela catástrofe, o govêrno brasileiro determinou a mobilização de recursos oficiais para atender às vítimas. Foram enviadas três toneladas de medicamentos e víveres, que foram transportados juntamente com outros da Aeronáutica. — (UPI)

## P-r-r-r-r-r-r-r

*O governador Cid Sampaio que voltou para Recife, ontem, disse aos jornalistas que agora estava mais esperançoso depois de avistar-se com o ministro da Fazenda e dêle obter a promessa de que, na próxima semana seriam liberadas algumas verbas para atender aos compromissos mais urgentes da administração do Estado*

# *Cid parte sem verbas*

Queixando-se que o aval do BID para a compra de equipamentos para a instalação da Fábrica de Borracha Sintética, em Pernambuco, estava demorando demasiadamente, deixou ontem, o Rio, o governador Cid Sampaio.

Acrescentou que, uma parte de sua missão tinha sido resolvida pois encontrara-se com o ministro da Fazenda, sr. Válter Moreira Sales e êste lhe prometera que, na próxima semana seriam liberadas algumas verbas para atender aos compromissos mais urgentes da administração do Estado.

Sôbre a sucessão em Pernambuco o sr. Sampaio disse que "não encontrou ainda tempo disponível para cuidar do assunto, pois os problemas de sua administração vêm se acumulando, e todo o seu tempo está sendo dedicado a isso.

# São Paulo: Manifesto de padres

S. PAULO — Padres de vários Estados, reúnidos nesta capital no II Tríduo de Pastoral Operário, divulgaram um manifesto fixando sua posição diante dos problemas sociais brasileiros.

Com base na "Mater et Magistra", apontam a necessidade urgente da reforma da empresa e das estruturas econômicas, colocando o problema da propriedade em posição secundária.

**PROPRIEDADE**

Sôbre êsse tópico, diz o documento:

1 — Da afirmação do direito de propriedade individual, conclui-se a necessidade da difusão efetiva da propriedade dos bens de consumo;

2 — Da solidariedade entre o trabalhador e os instrumentos de trabalho pode-se derivar o direito de co-propriedade dos bens de produção;

3 — O Papa mantém o princípio de subsidiariedade da propriedade pública do Estado;

4 — A concentração do Poder Econômico em mãos do Estado cria perigo de tirania política e suprime as liberdades pessoais.

**SOCIALIZAÇÃO**

No capítulo Socialização, diz o documento:

— "O fenômeno da socialização é universal e traz consigo vantagens e desvantagens Deve ser realizada de maneira a aproveitar-se suas vantagens, eliminando as desvantagens. Há uma dúvida ainda no Brasil a respeito do alcance da palavra "socialização" Qualquer que êle seja, entretanto, não se pode negar que a doutrina "Mater et Magistra", veio dar ao Estado mais responsabilidade na orientação da economia e estruturas sociais, devendo-se assim, sentir a presença do Estado quando os particulares já não bastam". (TRP-DC).

TEMPO: Instável, com chuvas esparsas.
TEMPERATURA: Estável.
VENTOS: De Sueste, fracos a moderados.
MÁXIMA: 31.8 (Penha).
MÍNIMA: 19.0 (Barão de Taquara).

# DOPS caça terroristas do atentado ao jornal

SÃO PAULO — Tôda a Divisão de Ordem Política e Social está mobilizada, desde a madrugada de ontem, no encalço dos autores do atentado às oficinas do jornal "Ultima Hora", atingidas por uma bomba de plástico lançada contra uma de suas máquinas, mas que não chegou a atingir os operários.

A Polícia informou que o atentado foi levado a efeito com a participação de três carros e mais de cinco indivíduos e que já possui o número de um jipe, através de cuja captura espera identificar e prender os autores do crime O jornal afirmou que havia sido vítima de um atentado terrorista de origem fascista, idêntico ao ocorrido contra a UNE, no Rio, por elementos do MAC.

**COMUNICADO**

No Rio, o presidente João Goulart distribuiu à imprensa o comunicado seguinte, a prosósito do atentado:

«O Govêrno Federal já fêz sentir a Nação, por palavras e por atos, o seu firme propósito de identificar e punir exemplarmente os responsáveis pelos atentados terroristas praticados nos últimos dias. O emprego de tais processos que estão merecendo a mais formal repulsa do povo brasileiro, revela, antes de tudo, o desespero dos inimigos da democracia, que, no Brasil graças a Deus, são numèricamente inexpressivos. A violência que vem de ser praticada contra o jornal «Última Hora», de São Paulo, atinge a tôda a imprensa brasileira, cuja plena liberdade de manifestação o país tem o dever de preservar a qualquer preço, porque é um dos fundamentos da convivência democrática, só tenho razões para confiar na ação do governador Carvalho Pinto, que certamente já determinou tôdas as providências adequadas para encontrar os responsáveis».

**DEPOIMENTOS NO RIO**

O delegado Aristides Ventura e o tenente-coronel Mário Antônio de Castro Pinto voltaram ontem, a ouvir novas testemunhas do atentado sofrido pela UME, sábado último Foram ouvidos o presidente da CBDU, Confederação Brasileira de Desportos Universitários, Olavo de Castro, que disse estar dormindo na UNE e ter sido acordado com os tiros. Acrescentou que ouvira dizer que o autor dos disparos contra a UNE fôra Joaquim Miguel Vieira, vulgo "Joaquim Metralha".

Este também depôs e disse que, desde 1944 faz campanha contra os comunistas e que em 1952. Juntamente com o sr Cecil Borer e o almirante Pena Boto fundou a Cruzada Brasileira Anti-Comunista, no Rio,

(Conclui na 3ª pág.)

# *Reconstituição para coronel foi negativa*

"Absolutamente negativo para o coronel Élio Bentes" — eis como as autoridades policiais e os peritos encarregados do caso encaram a reconstituição do "Crime do Mirante", realizada às últimas horas de anteontem Além dos detalhes técnicos anotados, a forma com que o corpo da viúva Maria Madalena Frota Bandeira foi colocado pelo oficial no banco trazeiro do carro foi considerada mau sintoma: o coronel deu pouca importância a um dos momentos críticos do assassinato

O detective Cavalcante, um dos responsáveis pela solução do caso não apresentou, conforme prometera dias antes, o criminoso na tarde de ontem Além de não aparecer na Delegacia especializada, seus companheiros Arouca, Divaldo e Ribas, que também trabalham no "Crime do Mirante", diziam não saber seu paradeiro A única informação positiva colhida na DPT veio do delegado José Marques, que afirmou não ter tido interferência na reconstituição, feita para esclarecer alguns pormenores aos peritos.

**CONTRA O CORONEL**

De acôrdo com anotações reservadas dos policiais, as seguintes falhas da reconstituição condenam o coronel:

1 — contrariando seus depoimentos anteriores, revelou o detalhe importantíssimo de que o criminoso era canhôto;

2 — o carro foi por êle colocado em lugar diverso do anunciado nos seus depoimentos anteriores: no meio do mirante; antes dissera que estacionara na cabeceira da ponte;

3 — nos depoimentos houve referência a "milho comprado durante a ida ao mirante"; os policiais não encontraram nenhuma baiana vendedora ambulante no percurso feito.

Fora dessas, ainda é possível que haja outra, que os policiais guardam em rigoroso sigilo.

O delegado Luís Alexandre Lafaiete Stockler, diretor da Devisão de Polícia Ténica, desmentiu ontem uma entrevista concedida a um vespertino, pelo sr. Mário de Figueiredo advogado do coronel Hélio Bentes Ribeiro em que êste dissera que seu constituinte estava sendo perseguido pelos policiais, uma vez que o delegado Stockler é inimigo pessoal do coronel Ardovino Barbosa. O delegado Stockler disse que não há é inimigo do coronel Arvonho Barbosa e que êste nunca fizera qualquer fedido em ca fizera qualquer pedido em favor do coronel Hédio Bentes.

Esclareceu o sr. Stockler que, de certa feita, o coronel Ardovino, durante uma palestra, lhe informara que não era amigo do coronel Hélio Bentes e que o conhecera há pou-

(Conclui na 3ª pág.)

# Terror: ofensiva na Argélia

ARGEL, PARIS — Através de uma frase ingênua, quase poética — "Logo voltarão a florescer as laranjeiras" — a temida "Organização do Exército Secreto" deu, ontem, a palavra de ordem aos colonos franceses na Argélia para o recrudescimento das ações de terror contra o govêrno de De Gaulle e contra os argelinos. Os "ultras" também exortaram os colonos a acumularem víveres suficientes para dois meses, numa emissão que durou 15 minutos.

O govêrno francês está preparando novas e drásticas medidas para combater o crescente caos e o derramamento de sangue na Argélia. Desde o dia do Ano Nôvo, o número de mortes na orgia de atentados realizados por europeus e muçulmanos, ascende a 170. O govêrno da República teme que os atos isolados de violência que ocorrem atualmente degenerem nu-

(Conclui na 3ª pág.)

# Câmara contra outro projeto sôbre remessa

"A maioria da Câmara deverá rejeitar, pura e simplesmente, qualquer outro substitutivo da Lei de Remessa de Lucros que venha a ser apresentado pelo Senado Federal", declarou, ontem, à reportagem o deputado Henrique Lucena (PSD-Paraíba), momentos antes de embarcar para a capital paraibana, acrescentando estar sendo cogitado, a apresentação de um "Estatuto para o Capital", no qual "não só a disciplinação do envio de lucros será regulamentada, como, ainda, estabelecidas normas destinadas a selecionar os investimentos feitos em moeda estrangeira, separando-se, assim, o jôio do trigo".

Referiu-se, a seguir, aos rumôres de uma possível fusão do PSD e a UDN, salientando que tal sòmente poderá suceder "na cúpula, porque na área municipal é assunto do qual ninguém deseja tocar...". Afirmou que "embora as gestões iniciadas pelo próprio senador Juscelino Kubitschek tenham encontrado campo relativamente fácil, entre as cúpulas, não acredito no seu êxito no plano nacional".

**PRESIDENCIALISMO**

Quanto às diferentes tendências da Câmara Federal, revelou que, no tocante às investidas feitas para o retôrno do sistema presidencialista, "vão sendo encontrados nos poucos os seus adeptos, quando são feitas referências à escolha do Ministério com aprovação, antecipada, pelo Congresso".

**VOLTA DE JQ**

Disse ainda o deputado Henri-

(Conclui na 3a. página)

# Gabriel vai a Goulart: Petrobrás

Ao voltar, ontem, de Brasília, revelou o ministro Gabriel Passos que "possivelmente iria se avistar à tarde com o presidente João Goular desde que houvesse possibilidade de encontrá-lo pois o presidente está adoentado. Disse que a solução para a Petrobrás já fôra encontrada, mas recusou-se a dar detalhes.

Sôbre a greve da Bahia foi informado por seus assessores que estava pràticamente superada.


"SÃO PAULO"
COMPANHIA NACIONAL DE SEGUROS DE VIDA
DIRETORES:
Dr. José Maria Whitaker
Dr. José Carlos de Macedo Soares
Dr. Firmino Antônio Whitaker
Sucursal do RIO DE JANEIRO — Av. Rio Branco, 173 — 10.º andar — Sede: Rua 15 de Novembro, 324 — SÃO PAULO

# Thompson e Gromiko não chegaram a um acôrdo na reunião sôbre Berlim

## Indonésia não tem armas para invasão

**LONDRES e JACARTA — O jornal "Sunday Sun", de Londres, comentando os acontecimentos que se desenrolam na Indonésia, escreve que aquêle "país está blefando: êle faz a voz cavernosa para alcançar pacificamente aquilo que não poderia conquistar pela fôrça das armas, pois os armamentos necessários não existem".**

Em Jacarta informa-se que uma "quinta coluna" de indonésios nascidos no território de Nova Guiné ocupado pela Holanda, está se infiltrando em número crescente nesse território. A informação é do general Abdul Haris Nasution, chefe militar da Indonésia.

### INTERESSE DOS EUA

Negou que tropas do Exército hajam aterrado em Nova Guiné Ocidental, que a Indonésia reclama como parte de seu território.

Nasution é ministro de Defesa e chefe de Estado Maior. Formulou suas declarações durante uma entrevista radiotelefônica com o correspondente Tom Jacobs, da Austrália.

O embaixador norte-americano, Howard P. Jones, declarou que sente "otimismo moderado" sôbre a possibilidade de negociar uma solução da controvérsia entre os dois países.

"Os Estados Unidos estão vitalmente interessados, como é natural, em uma solução pacífica dêste problema. O govêrno norte-americano realiza esforços para que ambas as partes se reunam" declarou o embaixador dos Estados Unidos.

Ao ser perguntado se houve desembarques de fôrças do Exército indonésio, respondeu: "neste momento não, você sabe muito bem qual é a ordem do nosso presidente".

Afirmou que a Indonésia não tem pretensões ou reivindicações com respeito à Nova Guiné Oriental, que é administrada pela Austrália em virtude de um mandato das Nações Unidas.

Em Camberra, o primeiro-ministro australiano, Robert Menzies, disse depois de uma reunião do gabinete, que seu govêrno "ensta a crer" que a Indonésia possa recorrer ao uso da fôrça para arrebatar aos holandeses o território de Nova Guiné Ocidental.

Acrescentou que a Austrália procura, com os Estados Unidos e Grã-Bretanha, que as Nações Unidas atue para tornar possíveis "negociações livres e uma solução pacífica da controvérsia. (UPI-DC)

## Mudança no govêrno espanhol

MADRI — Em Madri circulam rumôres sôbre uma próxima reorganização do govêrno do general Francisco Franco. Confidencialmente circulam pela capital espanhola listas de candidatos nas quais se pode observar claramente que o generalíssimo prevê mais uma "substituição da guarda" do que uma mudança essencial em seu regime.

A certeza sôbre as possibilidades de uma crise governamental prova que, em definitivo, o destino da Espanha continua à mercê das "decisões solitárias" de Franco.

### LIMITAÇÃO

Fala-se novamente que o caudilho, com seus 69 anos de idade, poderia estar disposto a limitar suas funções no pôsto de chefe de Estado e nomear um primeiro-ministro. Nada existe, entretanto, que possa dar alguma certeza a êsse respeito.

Apenas tem-se como certo que o atual govêrno, que nasceu em 1957, será renovado segundo as atuais tendências do desenvolvimento político na Espanha. Isto significaria um gabinete formado de representantes de tendências europeistas, em companhia de monarquistas, falangistas e sindicalistas. (DPA-TRP-DC)

## Neve rompeu muralha comunista em Berlim

**MOSCOU — O embaixador norte-americano, Llewellyn Thompson, e o ministro do Exterior, Andrei Gromyko, estiveram reunidos pela segunda vez para considerar o problema de Berlim. Tudo parece indicar que foi uma entrevista tensa.**

A conferência durou três horas e se realizou no edifício do Ministério do Exterior. A primeira reunião de "sondagens", realizada no dia 2 de janeiro, durou meia hora menos.

### GESTÕES DE SONDAGENS

Não foi formulada informação oficial alguma sôbre a reunião. Thompson apenas confirmou que foi continuação das "gestões de sondagem" que são realizadas com vistas a conseguir um acôrdo que de solução aos problemas de Berlim e da Alemanha.

Ao se lhe perguntar o que havia sido tratado de concreto e se era otimista ou pessimista, respondeu: "não creio que estou em condições de dizer alguma coisa".

Contudo, Llewellyn indicou que enviara imediatamente um relatório a Washington. Acredita-se que — tal como o que ocorreu depois da entrevista anterior — informara os embaixadores britânico, francês e da Alemanha Ocidental.

Segundo fontes muito autorizadas, a primeira conferência foi simplesmente de sondagem para ficar determinada a posição soviética com respeito ao problema de Berlim. Nem Gromyko, nem Thompson apresentaram novas proposições.

### ACESSO A BERLIM

Foi anunciado em círculo responsável que Thompson procurou "avançar" em sua gestão, hoje, num esfôrço para conseguir que Gromyko esclareça o que é que a União Soviética quer dizer quando se refere constantemente a que "garantirá" o acesso Ocidental a Berlim, depois da assinatura de um tratado de paz com a Alemanha Oriental.

A liberdade de acesso a Berlim constitui um ponto essencial na posição aliada e sôbre a qual se indicou reiteradamente que não haverá retratação.

A União Soviética frisou várias vêzes que "garantirá o acesso", porém em momento algum — privada ou pùblicamente — indicou a natureza de tal acesso. (UPI-DC).

## Sacerdote condenado na França

**PARIS — O processo sensacional contra um "sacerdote trabalhista" francês, acusado de ter ajudado membros da "FLN" argelina, terminou hoje em Paris com a condenação do padre Robert Davezies a três anos de prisão e multa de três mil francos novos (cêrca de 600 dólares).**

O caso contra o padre Davezies foi a acusação de ter dado abrigo a uns dez argelinos em 1958 e ajudado êsses membros da "FLN" a cruzar a fronteira espanhola e foi julgado por um Tribunal Militar, parcialmente de portas fechadas.

### TORTURAS

O sacerdote trabalhista fundamentou à sua atitude manifestando que, a seu ver, os argelinos têm direito à independência e que os métodos de tortura empregados pelas Fôrças Francesas de Segurança são inconciliáveis com uma consciência cristã. (DPA-TRP-DC)

## Sagan casou-se com um escultor dos EUA

**DEAUVILLE — A novelista francesa Françoise Sagan, autora da popularíssima obra "Bonjour Tristesse", contraiu matrimônio, segunda-feira última, com o escultor norte-americano Robert James Westhoff, em cerimônia civil aqui realizada, segundo foi revelado hoje.**

A autora tem 25 anos de idade e Westhoff, 31. Os planos do casamento foram mantidos com tamanho segrêdo que mesmo o prefeito da pequena aldeia de Barneville-la-Bertrand, onde foi realizada a cerimônia, veio a saber do assunto na noite anterior ao casamento.

### MUDOU SÔBRE VELHOS

A jovem autora — cujo verdadeiro nome patronímico é Quoirez — preferiu um homem vinte anos mais velho que ela para seu primeiro casamento, mas disse aos amigos que mudará sua opinião sôbre os homens mais velhos.

Na Prefeitura de Berneville-La-Bertand foi dito que o prefeito Marques Urbain de Lausesoin, oficiou a cerimônia depois que os interessados obtiveram dispensa oficial sôbre as proclamas.

Westhoff vive em Paris há quatro anos depois de cumprir o Serviço Militar nas Fôrças Armadas Norte-Americanas. Sabe-se que agora projeta ir com sua esposa ao seu Estado natal, Minnesota.

Os peritos em literatura calculam que suas quatro obras mais populares: "Bonjour Tristesse", "Un Certain Souris", "Aimez-vous Brahms?" e "Nuvens Extraordinárias" deram a Françoise Sagan uns 300 milhões de francos.


**VIAÇÃO FRIBURGUENSE S. A.**

Rio · Friburgo · Rio

22 horários diretos e 6 paradores via MAGÉ

**AUTO VIAÇÃO DUAS BARRAS LTDA.**

Niterói · Duas Barras — Niterói · Friburgo (direto)

Friburgo · Duas Barras (parador)

TRADICIONAIS EMPRÊSAS LIGANDO AS CIDADES:

Rio de Janeiro · Niterói · Magé · Cachoeiras

Friburgo · Bom Jardim · Monerá · Cordeiro

Cantagalo · Duas Barras · Macuco · Madalena

INFORMAÇÕES: RIO Estação Mariano Procópio guichet 18

TELS: 43-3130 e 43-5855

NITERÓI · Estação Rodoviária Guichet 18

## Durou três horas a entrevista de Moscou

**BERLIM — As autoridades soviéticas inspecionaram, hoje, a parede construída ao longo da fronteira de Berlim, em dois pontos onde o intenso frio reinante provocou dois desmoronamentos.**

Em círculo ocidental foi revelado que quatro oficiais soviéticos examinaram as brechas em pontos próximos ao setor francês.

### NEVE PROVOCA DANOS

A polícia da Zona Ocidental de Berlim acredita que os desmoronamentos são devidos a pequenos orifícios no muro através dos quais infiltrou-se neve. Os desmoronamentos foram ràpidamente reparados por trabalhadores, sob vigilância armada da polícia comunista.

Fontes oficiais em Bonn indicaram que um major do Exército da Alemanha Oriental, encarregado de uma unidade de engenharia, e a quem se encomendara a construção de cêrcas de arame farpado ao longo da fronteira entre o Oriente e o Ocidente, nas proximidades de Eisenach, fugiu para o setor aliado.

### ASILADO

Foi identificado unicamente como "Behr" e funcionários do Serviço Secreto informaram que decidiu fugir ao ser repreendido pelos comunistas devido a que dois de seus subordinados haviam passado para o lado Ocidental.

Acredita-se que "Behr" é o oficial de maior hierarquia do Exército Alemão Oriental que pediu asilo ao Ocidente, até agora. (UPI-DC).


Agência **RAMOS**

RUA EUCLIDES FARIA, 44-A

FONES: 30-2296 E 30-8719

Expediente: 9,00 às 18,00 hs.

O pioneiro das agências metropolitanas

**BANCO BOAVISTA S. A.**

Uma completa organização bancária

DEPÓSITOS POPULARES E LIMITADOS ATÉ CR$ 500.000,00

Só opera no Rio de Janeiro


## Jagan não convidou Maudling

**LONDRES — O ministro britânico das Colônias, sr. Reginald Maudling, ao contrário do que foi noticiado por algumas agências, não recusou convite algum do dr. Cheddi Jagan para visitar a Guiana Inglêsa, aproveitando sua estada nas Indias Ocidentais, uma vez que nenhum convite lhe foi formulado — esclareceu um porta-voz do Ministério Para Assuntos Coloniais.**

O sr. Maudling e senhora terão um programa intenso de visitas a partir de sua chegada a Trinidad, até o dia de seu retôrno a Londres, em vinte e oito de janeiro. O sr. Maudling realizará conversações com os chefes de govêrno das Indias Ocidentais, finalizando sua visita com uma viagem a Parbados, acompanhado de sua espôsa. (BNS-DC)


Dr Agostinho da Cunha

SIFILIS CANCER ECZEMAS VERRUGAS ESPINHAS FURUNCULOS QUEDA DO CABELO PELOS NO ROSTO VARIZES ETC

Rua da Assembléia 73 Telefone: 42-1155 Residência: 46-4293

das 16 às 19 horas


## Remédios britânicos para o sábio da URSS

**LONDRES — Mais remédios de fabricação britânica foram enviados de Londres para Moscou para socorrer o acadêmico soviético professor Landau, sèriamente enfêrmo, após desastre de automóvel.**

Um porta-voz dos Laboratórios Abbott Ltd., de Queensborough, em Kent, Inglaterra, declarou que duas espécies de Erythrocin foram enviadas pelo laboratório após o pedido feito por Moscou.

### DESACORDADO

O professor Lev Davidovic Landau, de cinquenta e três anos, considerado um dos maiores especialistas em Física Teórica do mundo, começa a contrair pneumonia, após um acidente automobilístico. O acadêmico soviético ainda está desacordado.

O porta-voz esclareceu já terem sido enviadas para Moscou duas partidas de um remédio destinado à remoção de fluido da região cerebral. O professor Landau fôra ferido na cabeça, no acidente.

Desta feita, o Laboratório envia as espécies endovenosas e intramuscular da Erythrocin, antibiótico específico contra a pneumonia.

Uma remessa imediata do remédio foi enviada por avião de Londres para Moscou. (BNS-DC).


**CAIXA ECONÔMICA FEDERAL DO RIO DE ANEIRO**

EDITAL PARA A COMPRA DE TERRENOS NAS ZONAS NORTE E SUL DO ESTADO DA GUANABARA

A Administração da CAIXA ECONÔMICA FEDERAL DO RIO DE JANEIRO comunica aos interessados que, a partir da presente publicação, até às 18 horas do dia 31 de janeiro de 1962, receberá propostas lacradas de venda de terrenos situados nas zonas Norte e Sul do Estado da Guanabara.

As propostas, contendo situação do terreno, dimensões, preço e condições, deverão ser feitas por escrito, devidamente assinadas pelos proprietários e entregues, pessoalmente, na sede da Caixa Econômica Federal do Rio de Janeiro — Secretaria Geral — 5º andar do Edifício Treze de Maio, na Avenida Treze de Maio, 33-35, com a indicação, na sobrecarta, de "Proposta para venda de terreno".

A CAIXA ECONÔMICA FEDERAL DO RIO DE JANEIRO não se obriga a aceitar qualquer das propostas apresentadas, não estando sujeita, por êsse motivo, a indenizações de qualquer natureza.

(a.) — Joaquim Nunes da Rocha Júnior, secretário geral.

*A fim de participar da Convenção Latino-Americana de Vendas da Universal-International, que terá lugar a partir do dia 15 em San Juan de Puerto Rico, seguiu ontem para aquela capital o sr. Rudi Gottschalk, diretor-gerente da Universal Filmes do Brasil, cujo flagrante do embarque é visto acima.*

*Um dos principais motivos dessa Convenção é tratar dos grandes lançamentos da Universal-International, que neste ano comemora o seu 50º aniversário, e cuja programação para 1962 é composta exclusivamente de superproduções especialmente elaboradas para o seu Jubileu de Ouro.*


**DECLARAÇÃO**

CONSTRUTORA E FORNECEDORA BOA VISTA LTDA., estabelecida nesta cidade, torna público que se extraviaram os originais de cauções em apólices de números 14.708, de 18-12-53, no valor de Cr$ 85.000,00; 17.474, de 18-8-55, no valor de Cr$ 25.000,00; 18.534, de 23-12-55, no valor de Cr$ 13.000,00; 18.687, de 31-12-55, no valor de Cr$ 54.000,00; 18.688, de 31-12-55, de Cr$ 18.000,00; 19.348, de 14-6-56, de Cr$ 27.080,00; 19.806, de 5-9-56, Cr$ 14.993,00; 19.823, de 12-9-56, Cr$ 59.000,00; 20.123, de 31-10-56, Cr$ 26.000,00; 21.120, de 5-6-57, Cr$ .. 5.891,90; 21.121, de 5-6-57, Cr$ .. 7.700,00; 21.247, de 24-7-57, Cr$ .. 4.600,00; 21.248, de 24-7-57, Cr$ .. 27.500,00; 22.391, de 16-1-58, Cr$ .. 4.300,00; cauções essas para garantia de serviços de obras públicas para a antiga Prefeitura do Distrito Federal, nesta cidade.

De acôrdo com o requerido com o dito requerido, à repartição competente, aquêle documento será invalidado para todos os efeitos na conformidade dos arts. 56 e 110 do Código de Contabilidade do Estado da Guanabara.

Rio de Janeiro, 3 de janeiro de 1962.

CONSTRUTORA E FORNECEDORA BOA VISTA LTDA.

Enrique Martinez Dominguez

**COMPANHIA SANTISTA DE ARMAZÉNS GERAIS**

Assembléia Geral Ordinária

CONVOCAÇÃO

São convidados os senhores acionistas da COMPANHIA SANTISTA DE ARMAZÉNS GERAIS, a se reunirem em Assembléia Geral Ordinária, no próximo dia 20 de fevereiro de 1962 na sede social da Companhia, na cidade do Rio de Janeiro, na Avenida Rio Branco nº 25, 4º andar, às 14 horas, para deliberarem sôbre a seguinte ordem do dia:

a) — Relatório da Diretoria, Balanço Geral, Contas de Lucros e Perdas e Parecer do Conselho Fiscal, referentes ao exercício social findo em 30 de novembro de 1961 compreendendo o período de 1º de janeiro de 1961, a 30 de novembro de 1961.

b) — Eleição dos membros do Conselho Fiscal e seus suplentes, para atuarem no exercício de 1962, fixando-lhes a respectiva remuneração.

c) — Outros assuntos de interêsse geral.

Os titulares de ações ao portador para tomarem parte na Assembléia deverão depositar as referidas ações na sede social [illegible] antes da reunião.

Rio de Janeiro, 10 de janeiro de 1962.

(ass.) — Antônio Fenelon Machado e José Quintana, diretores.

**INSTITUTO DOS INDUSTRIÁRIOS**

CONCORRÊNCIA PÚBLICA N.º 48/62

AVISO

1 — Faço saber aos interessados que no Diário Oficial do Estado da Guanabara — Parte I — de 3-1-62, às págs. 128/9, foi publicado o edital da concorrência em epígrafe, para Impressão de folhetos.

2 — As propostas deverão ser entregues até às 14,30 horas do dia 19 de janeiro de 1962, na Seção de Compras, à Av. Almirante Barroso, 78 — 3.º andar, quando se dará o encerramento da aludida concorrência.

GERALDO ALVES DE LIMA
Chefe do Serviço de Material

**JOSÉ MARTINS MARQUES**

Maria Moreira Marques (BILIE) e Rosa Maria Marques, cumprem o doloroso dever de participar o falecimento de seu espôso e pai, e convidam parentes e amigos para o entêrro hoje às 10 horas no Cemitério de SÃO FRANCISCO XAVIER (Caju).


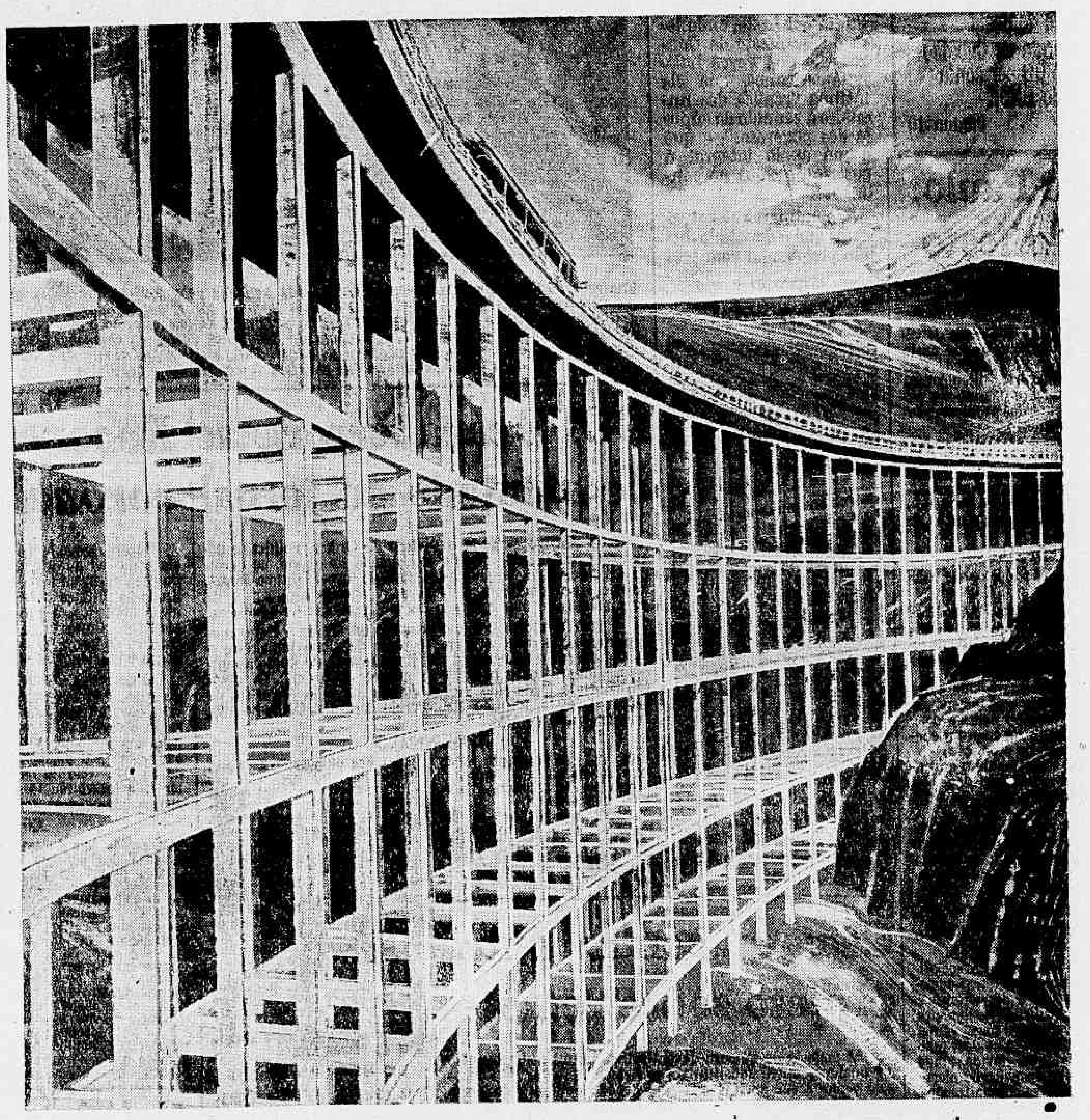


**um belo horizonte para o mar**

O Estado de Minas Gerais não é banhado pelo mar.
Mas o progresso arranja tudo. Vence a distância e os obstáculos geográficos
O exemplo é a rodovia Juscelino Kubitschek, a famosa BR-3
Pode-se dizer que ela deu um mar para os mineiros. O belo mar da Guanabara.
E deu aos cariocas a paisagem e a convivência mais próxima com as alterosas
A Viação Cometa contribui para essa grande realização
do plano rodoviário brasileiro, colocando em tráfego
a segurança, a rapidez e o confôrto
dos seus modernissimos ônibus

viação cometa

A FROTA DO PROGRESSO

# JK será o candidato de Brasília

BRASÍLIA — Não obstante ainda não tenha sido fixada a data das eleições em Brasília, já começam a surgir os primeiros candidatos a senador e deputado pelo Distrito Federal, tendo-se como certo que o sr. Juscelino Kubitschek encabeçará a chapa do PSD para a Câmara Federal.

Segundo fonte autorizada junto às hostes pessedistas, o ex-presidente da República já teria aceito a indicação do seu nome, para atender às exigências de inúmeros brasilienses que pretendem assim prestar uma homenagem ao construtor de Brasília.

# Oliveira Brito não vê incompatibilidade

BRASÍLIA — O ministro Oliveira Brito, antes de seguir, ontem, para o Rio de Janeiro, afirmou que o problema da desincompatibilização de ministros de Estado, candidatos a cargos eletivos, não é da essência do parlamentarismo, indicando a necessidade da introdução de um dispositivo na Lei Complementar ao Ato Adicional, destinado a explicar a questão.

Acrescentou que com a implantação do regime parlamentarista no país, tal problema deixou de existir, pois nesse sistema de govêrno a incompatibilidade não é prevista. Em seguida, teceu uma série de considerações em tôrno do problema, procurando justificar sua inexistência, atualmente.

ATOS TERRORISTAS

A propósito dos atentados terroristas ocorridos nos últimos dias, em vários pontos do país, afirmou: "Infelizmente êste movimento existe hoje em vários países do mundo. Tais atos merecem nossa total condenação. Não é com violências que podemos combater idéias, quando o mundo evolui em todos os campos de atividade, inclusive na política, sendo, assim, absolutamente inadequados os propósitos daqueles que desejam, através de atos de terrorismo, deter a marcha dos acontecimentos".

MEDIDAS

Prosseguindo, disse caber ao govêrno adotar "as medidas para fazer cessar qualquer atentado contra pessoas ou entidades para que o país possa caminhar num clima de tranqüilidade".

Indagado quanto à necessidade da convocação do Congresso, antes de fevereiro, para tratar dos fatos ligados aos atentados terroristas ocorridos ùltimamente, disse: "Trata-se de questão de ordem pública, não se fazendo necessária tal convocação, pois o Executivo tem meios para saná-la, convenientemente".

UNIVERSIDADE DE BRASÍLIA

Em seguida, o ministro da Educação informou que foi assinado ontem decreto que aprova aos Estatutos da Fundação da Universidade de Brasília e referindo-se à crise na Faculdade de Direito de Recife, disse: "Na próxima semana, o Ministério tomará uma deliberação definitiva sôbre o assunto".

Hoje, do Rio, o ministro Oliveira Brito seguirá para Pôrto Alegre, para assistir à inauguração do Teatro do Estudante, do qual participam cêrca de quinhentos estudantes.

## Nôvo deputado do Texas

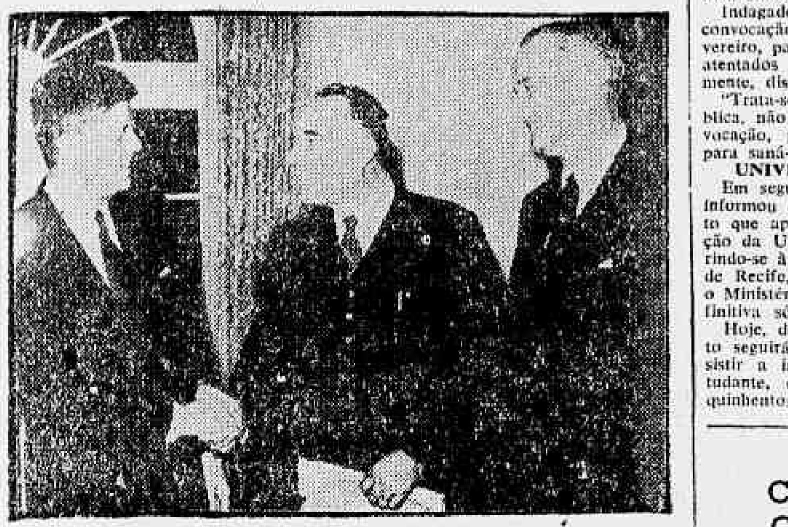

*O presidente Kennedy recebeu na Casa Branca o nôvo deputado do Texas, sr. Henry B. Gonzalez, que acaba de ser eleito para o Congresso. Gonzalez é descendente de mexicanos e teve sua candidatura apoiada pela ala liberal do Partido Democrata. O nôvo deputado é visto entre o presidente Kennedy e o vice-presidente Lyndon Johnson, que também durante vários anos representou o Texas no Congresso*

## ESCOTEIROS SALVARAM A CRIANÇA

VARSÓVIA — Dois escoteiros (radioamadores), um alemão e outro sueco, salvaram a vida de uma criança polonêsa que necessitava com urgência de um determinado medicamento não existente nesta cidade. Em desespêro a mãe da criança enfêrma não encontrando o remédio apelou para a colaboração dos escoteiros. Dois deles irradiaram um apêlo que foi ouvido na Suécia e na Alemanha. O medicamento pedido pelo rádio-amador chegou em duplicata salvando a vida da criança. (DPA-TRP-DC)

## Brasil exporta...

(Conclusão da 4ª pág.)

tipos de veículos que utilizam o pneumático de tamanho convencional, a indústria brasileira já está lançando também no mercado internacional, rodas para tratores, de várias dimensões.

PERSPECTIVAS

Com o desenvolvimento da indústria automobilística em vários países da América do Sul, espera-se que o produto venha a ganhar boa aceitação, uma vez que essas indústrias são mais de montagem e não contam com grandes parques industriais no setor de autopeças que por conseguinte as tornam dependentes da importação de inúmeros componentes dos veículos.

## PUC CRIA CONDENPLAN COM H. COLE

O Instituto de Administração da PUC criou um Centro de Estudos e Planejamento (CENDENPLAN), cujo coordenador — professor H. J. Cole — é especialista em planejamento e urbanismo, com curso na Politécnica de Londres e com trabalhos realizados no Brasil e no estrangeiro.

O CONDENPLAN, "ligando aos conceitos rigidamente liberais e aquêles estatizantes e centralizadores, concebe o planejamento como uma fecunda oportunidade democrática de solução de problemas, desde que entendido em sua formulação integral".

## MINISTRO É PELAS DIRETRIZES

O ministro Oliveira Brito, da Educação, disse, ontem, que "entre as inovações recomendáveis, impostas pela nova Lei de Diretrizes e Bases da Educação Nacional, está a formação do magistério de nível superior de uma carreira muito estruturada". Acredita que isto "estimulará o docente".

— "Os candidatos ao magistério farão concursos para instrutores das cátedras e irão até livre-docentes em acesso normal, para, depois, realizarem concurso de catedráticos, conforme o texto constitucional".

## Nôvo diretor do CNAPP

*Com a presença do governador do Pará, sr. Aurélio Pereira do Carmo, dos representantes do ministro da Viação, comandante Pereira Pinto, do govêrno do Amazonas, do BNDE e altas patentes civis e militares, tomou posse, ontem, ao meio-dia, o nôvo diretor do Serviço de Navegação da Amazônia e de Administração do Pôrto do Pará, (SNAPP) sr. Luís Oliveira. O recém-empossado diretor do SNAPP já exerceu vários cargos na administração pública nacional e estava servindo, ùltimamente, na Companhia de Energia Elétrica do Estado do Pará. Seu nome foi indicado pelo governador Aurélio do Carmo ao ministro da Viação, coronel Virgílio Távora, que "recebeu com muita simpatia e entusiasmo", conforme declarou o seu representante à recepção. O nôvo diretor do SNAPP, no Rio, em breves palavras agradeceu a indicação do seu nome e prometeu "muito trabalho a fim de expandir os horizontes do SNAPP". O flagrante é dos cumprimentos do governador Aurélio do Carmo ao sr. Luís Oliveira*

# Primeiras reações ao discurso de Kennedy

NOVA IORQUE — Um dia depois do discurso do presidente John Kennedy, sôbre "o estado da União", começaram a aparecer as reações de imprensa e de alguns congressistas norte-americanos. O senador Mike Mansfield, líder do govêrno no Senado disse que a mensagem presidencial teve "signos autênticos de grandeza". O presidente da bancada Republicana, senador Dirksen, disse que "a mensagem foi um velho catálogo de armazém, no qual só aparecem os preços reduzidos".

Antevê-se que no nôvo período de sessões serão diminutos os limites partidários: elementos conservadores e também representantes de interêsses regionais de ambos os partidos se fundirão em constantes e instáveis coalizões, segundo o projeto-de-lei a discutir. Sabe-se que o nôvo Congresso não será como tem sido até agora em relação a Kennedy. Os membros da Câmara de Representantes e 37 senadores que, no outono, terão de apresentar-se em pleito eleitoral, dificultarão todos os projetos que considerarem prejudiciais.

OS JORNAIS

Eis a síntese do que disseram jornais do mundo sôbre a mensagem de Kennedy:

"Chicago Tribune": "Afora seu extraordinário otimismo, o programa não contém nada de nôvo".

"Le Figaro" (Paris): "Pode-se ver que o programa nada contém de nôvo".

"Die Biewe Gids", de Bruxelas, declarou: "O presidente Kennedy continua fiel aos princípios que adotou quando assumiu o Poder. Isto é — não subestimar as dificuldades, mas considerá-las um problema que deve ser resolvido... O presidente também continua fiel ao princípio de apoio incondicional às Nações Unidas. A modificação da política internacional dos Estados Unidos, no que diz respeito às nações neutras, está agora claramente definida".

O jornal belga "Libre Belgique" disse que "o presidente Kennedy se lançou com audácia à batalha em favor de grandes reduções nas barreiras alfandegárias e em prol da liberação do intercâmbio comercial. Isto, segundo parece, é uma das perdas fundamentais da futura "Ofensiva do Atlântico" dos Estados Unidos... O esbôço do futuro que fêz o presidente permite alimentar grandes esperanças...".

"Le Peuple", também de Bruxelas, declarou que "a mensagem foi um lúcido e bem organizado exame dos problemas que afligem os norte-americanos e das soluções que terão de lhes ser dadas...".

"Shimbum", de Tóquio, afirmou: "Evidentemente, mostrou que é um líder que vive dentro das realidades. É digno de notar-se que a mensagem é, em verdade, uma reafirmação da diplomacia de Kennedy, cuja norma básica consiste em estabelecer um mecanismo positivo de coordenação militar e econômica com a comunidade do Atlântico, a fim de preparar sua nação para qualquer luta prolongada a longo prazo que provoquem os comunistas...".

"JORNAIS APLAUDEM..."

"Sankei Shimbun", de Tóquio, expressou-se da seguinte maneira: "Adverte-se na mensagem um pleno espírito de decisão no que se refere a buscar as fórmulas que possam engrandecer os Estados Unidos e as nações do mundo livre, especialmente nos campos da diplomacia e da defesa militar...".

"New York Times" disse que "a parte mais grandiosa da mensagem foi aquela em que o presidente fêz um nôvo apêlo ao povo norte-americano em favor da "maior aventura do século", ou seja, a criação de um mundo pacífico e livre, constituído de nações inter-dependentes...".

O "Daily Herald", de Londres, declarou: "Ontem, o presidente Kennedy olhou atentamente para trás, a fim de passar em revista os 12 meses de seu govêrno, e olhou para frente, para examinar os problemas de 1962. Embora seja um dos homens mais poderosos do mundo, o sr. Kennedy preferiu não fazer alarde dessa fôrça e falou em tom liberal e sossegado...".

O jornal alemão "Neue Presse" disse que "a mensagem reflete um otimismo moderado, baseado na convicção que tem o presidente de que poderá resolver os problemas relacionados com a política nacional interna e com a internacional. O presidente não escondeu as dificuldades que terão de ser enfrentadas...".

"Stampa", de Roma, afirmou: "O sr. Kennedy demonstrou ter sido fiel aos ideais e promessas de seu programa de govêrno e está decidido a levá-los a cabo. Seu discurso foi uma oração de um vigoroso estadista, ev.r à prática o programa de cinco anos do sr. Kennedy para unir os Estados Unidos e a Europa num só mercado significaria a criação de uma verdadeira unidade ocidental". (UPI-DPA-USIS-DC).

## Problemas industriais

*Para analisar e discutir a economia dos países sul-americanos e suas correlações com o mercado de equipamentos para uso em estabelecimentos bancários, reuniram-se na cidade do México dirigentes industriais da Burrougs de tôda a América Latina. A primeira fábrica de máquinas elétricas de contabilidade da América do Sul foi estabelecida no Brasil, pela Burroughs, em 1958. Na foto os srs. Henry Eicher e Ray Mac Donald, da Burroughs, juntamente com outros participantes*

# Operários açucareiros de Alagoas na miséria

A fim de expor pessoalmente ao presidente João Goulart, a situação calamitosa em que se encontram 5.200 operários, ex-empregados da Usina Brasileira de Alagoas, atualmente sem trabalho e passando as maiores privações, inclusive, fome, encontra-se no Rio o sr. Antônio Vitorino da Silva, presidente do Sindicato dos Trabalhadores na Indústria do Açúcar de Alagoas e, também, consultor sindical da Assessoria da Presidência da República, naquele Estado.

O líder operário, que deverá manter contatos, também, com os presidentes do Banco do Brasil e do Instituto do Açúcar e do Álcool, bem como com o superintendente da SUDENE informou à nossa reportagem que a falta de administração na Usina Brasileira de Alagoas, "cujos diretores afirmou — conseguiam grandes empréstimos do Banco do Brasil para empregá-los em bens paticulares" provou a venda e, posterior, fechamento de suas duas fábricas, sendo uma em Maceió e outra na Bahia, devido a não terem os seus compradores recebido financiamento do referido banco, como lhes fôra prometido.

APOIO DE JG

Informou o sr. Antonio Vitorino ter recebido do presidente da República, recomendação por escrito para que o IAA e Banco do Brasil fornecessem os meios necessários à SUDENE com o objetivo de solucionar o referido problema, tais como a colonização de terras, com o aproveitamento da indústria cuja solução estaria também afeta à carteira de Colonização do estabelecimento oficial de crédito.

MORTE POR FOME

Salientou, ainda, que o fechamento da Usina, há quatro anos, fêz com que os operários ficassem aguardando trabalho nas outras usinas percebendo, apenas, 8, 10, 12, 14, no máximo 16 cruzeiros por hora e os demais em vista do estado de saúde, percebem sòmente, 3.300 cruzeiros mensais, tendo, no entanto, já falecido, 800 pessoas, na maioria crianças por falta de alimentação e assistência social.

PROTESTO PÚBLICO

Frisou o sr. Antônio Vitorino que o assunto é de grande gravidade e que "se não fôr resolvido, nos próximos sessenta dias, os operários deverão ir às ruas da cidade solicitar o auxílio necessário para sua subsistência, movimento êste que terá todo o apôio do Sindicato dos Trabalhadores na Indústria do Açúcar".

JANGO REVOLTADO

Finalmente acrescentou ter estado em Recife onde cientificou o sr. Clodomiro Leite, assessor da Presidência da República, da situação crítica por que passavam os operários alagoanos, "chegando o mesmo a ver... "in locco" o referido problema, telegrafando, imediatamente, ao sr. João Goulart, que revoltado com êsse estado de coisas prometeu tomar as necessárias providências". Esta é a segunda vez que o sr. Antônio Vitorino solicita auxílio do govêrno federal para o mesmo caso, sendo que na primeira ocasião, com o sr. Jânio Quadros, nada fi... resolvido".

## Aprovados...

(Conclusão da pág. 10)

...ous Pinho Souto (CB), Belmiro Joaquim Pereira, Davi José Gonçalves, Délios Manoel Andrade Gomes Braga, Edmar Paiva Lobo, Eraldo Teixeira dos Santos, Edilson Alcântara Duque da Silva, Edison Pedreira Silva, Edirlei do Rosário, Franciomar Luís de França, Francisco Pereira de Sousa, Fausto Pereira dos Santos, Fabiano Sant'Ana Costa, Floriano Siqueira Matias Filho, Genaro da Conceição Silva, Gilson Correia de Sousa, Gilberto de Carvalho Filho, Guaraci Nascimento dos Santos, Gilberto Ferreira Chaves Pinheiro, Geraldo Barbosa Filho (S2), Gérson Humberto Veteres, Gilberto Correia da Silva, Gérson Figueiredo Louzada, Humberto Antunes Tancêlo, Henrique Antunes de Paiva, Heitor José Miranda Peres, Hélio Luís de Oliveira, Iaramides Borges Raposo (Sold. Ex.), Inaldi de Melo Farag, Ivan Camargo da Silveira, Ivanir Martins Néri, Ilça de Aguiar (S2), Iran Marques de Oliveira, Jorge Peçanha (S2), Jorge Augusto Pimentel, Jorge Luís de Oliveira, Jorge Rodrigues de Oliveira, Jorge Vieira Phielgret, Jorge de Melo Gonçalves, João José Malaquias Ferreira, João Correia Silva, João Batista de Oliveira Castro, João Bezerra da Cruz (S2), João Francisco Dias Filho, José de Ribamar Pereira da Silva, José Maria da Rocha, José Carlos de Figueiredo, José Fernando Martins Carneiro, José de Miranda Magalhães, José da Silva Gonçalves, José Vitorino Diniz, José Moura de Queirós, José Paes, Joaquim de Carvalho, Júlio de Siqueira Abadia, Joel Frederico Rei Gonçalves, Jerônimo César de Araújo e Silva, Jaime Pereira de Mendonça (CB), Júlio Azaneu, Juvenal Alves Vieira, Luís Cláudio Faria Gato, Leison Matias (S2), Luís Ferimi Raimundo, Liberato Merele Fernandes, Manoel Joaquim Gomes, Milton da Silva Dias, Moisés da Rocha, Mário Jorge do Lírio, Mário José de Carvalho, Manoel Maia de Azevedo, Mário Sabino dos Santos, Mário Marques Trilha Filho, Newton Reis, Nestor de Oliveira, Ney Vasconcelos Manhães, Nilton da Cruz Santa Rosa, Nilton Dias Monteiro, Nilson Nunes dos Santos, Osvaldo Mendonça Luz, Orlando Bezerra da Silva, Orlando de Toledo, Osvaldo Ferreira Chaves Pinheiro, Osmar Lourenço Neves (S2), Oçanan Peri Ribeiro, Osvaldo Vieira da Silva, Olavo José de Oliveira, Osvaldo Martins de Andrade, Paulo Luís da Rocha Bottentuit (Sold. Ex.), Paulo de Medeiros, Paulo Orlando Ersósimo, Pedro Batista Menesent de Holanda, Ronaldo Francisco de Sousa, Renato Delaire (S1), Ricardo Tosca Magalhães, Renato Rosa Lima de Castro, Roberto dos Santos Ferreira, Roberto do Prado, Ronaldo Vicente da Costa, Sebastião Conceição Sibelino, Sérgio Loureiro Martins (CB), Sérgio Lopes, Sérgio de Oliveira Cardim, Sebastião do Nascimento, Sandoval Ferreira (CB), Sebastião Teixeira Lourenço, Sílvio Muniz da Silva, Sebastião Paulo Teodoro dos Santos, Sérgio Batista Cosme, Sérgio Andrade da Silva, Sebastião da Silva, Sérgio Antônio Sapucaí da Silva, Silas Reinaldo da Costa, Sinval Sabino Vicente (CB), Vila Madureira, Valdir Pereira de Oliveira, Zanti Carlos Antunes, Wander José Antunes, Waldeck da Silva Pinto, William Moraes de Oliveira, Wildimar de Oliveira Benevides, Zemaria Sampaio, Luís Fernando Sima de Barros, Jorge Wilson de Matos, Adilson Veira de Araújo, Adilson Antônio de Sousa, Evaldo Ramos Parente, Fernando Antônio Damaceno Nascentes, Gamor Lomba Costa, Geraldo Gato, Rosedir Vicente de Oliveira e Ismael Vicente Ferreira.


**LLOYD BRASILEIRO**
**Patrimônio Nacional**
RUA DO ROSARIO N.º 1
Frete e Praças — Tels.: 31-3329 e 31-2060 — Ramais 26 e 27
Passagens Férreo — Tel. 31-3304
Informações — Tel. 31-3342

PARA O NORTE
ALMTE. ALEXANDRINO
Vg. 3 — Ida
Sairá para:
Salvador — Recife — Fortaleza — Belém — Santarém — Obidos — Parintins — Itacoatiara e Manaus

LINHA DA INDONÉSIA
SAÍDAS DA INDONÉSIA
LÓIDE BOLÍVIA
Sairá de Dejakarta hoje, escalando em:
Singapura — Penang — Beira e Durban

Recebendo carga para Rio de Janeiro, Santos e Buenos Aires.

JULIA
Sairá a 3 de fevereiro para:
Vitória — Ilhéus — Salvador — S. Vicente — Havre — Londres — Antuérpia — Roterdam — Bremem e Hamburgo

AVISO
Qualquer alteração nas datas de saídas dos navios será publicada neste local

LINHA DO MEDITERRANEO
LÓIDE PARAGUAI
Sairá a 24 do corrente para:
Vitória — Cabedelo — Recife — São Vicente — Barcelona — Marselha — Nápoles — Livôrne e Gênova

LINHA AMERICANA
SAÍDAS DE SANTOS
LÓIDE HAITI
Sairá amanhã para:
Angra dos Reis — Rio — Vitória — Trinidad e Nova Orleans

LINHA AMERICANA
SAÍDAS DO RIO
GUANABARA
Sairá a 18 do corrente para:
Ilhéus — Salvador — Trinidad e Nova Iorque

TODOS OS SANTOS
Sairá hoje para:
Vitória — Cabedelo — Trinidad e Nova Orleans



Todo mundo se diverte com o
"Alegria da Rua"
Um cartaz 100% alegre da
RÁDIO MAYRINK VEIGA
tôdas as segundas-feiras,
às 21,30 horas, num
oferecimento do
"ÓLEO DE PEROBA"



'ÔNIBUS BANDEIRANTES'
EMPRÊSA TOLENTINO
HORÁRIOS:
BELO HORIZONTE PARA CURVELO:
07,00 — 10.00 — 12,00 — 15,00 — 16,00 — 18,00 — 20,00
BELO HORIZONTE PARA CORINTO:
06,00 — 08,00 — 11,00 — 14,00 — 17,00
CURVELO PARA BELO HORIZONTE:
06,00 — 07,00 — 08,00 — 09,00 — 11,00 — 12,00 — 13,00 14,00 — 15,00 — 16,00 — 18,00 — 19,00


# CONCLUSÕES DA 1a. PÁGINA

## Terror:...

ma guerra civil que ensanguente todo o território.

MAIS VIOLÊNCIA

Ignora-se o real significado da transmissão clandestina em Argel, mas se recorda, todavia, que outra mensagem semelhante — "Queimam os cigarros" — foi o estopim para uma tremenda onda de assassinatos e atos de terrorismo que se produziram no primeiro dia do ano.

Os meios oficiais dizem que essas mensagens buscam alimentar a agitação na Argélia. Reforços militares foram transferidos para Argel, Oran e outras cidades maiores, ante a impossibilidade de que se produzam novas violências, tanto de parte dos "ultras" como dos muçulmanos.

REPRESSÃO

O primeiro-ministro Michel Debré realizou, ontem, uma conferência de urgência com o ministro de Assuntos Argelinos, Louis Hoxe. Informou-se, também, que o ministro da Defesa, Pierre Messmer, que está atualmente na Argélia, estuda sôbre o terreno o refôrço das medidas de segurança.

Acredita-se que serão fortalecidos o Exército e as milícias policiais, nas grandes cidades da Argélia, para evitar incidentes de rua, além da adoção de medidas para intensificar a busca de armas e de elementos terroristas, casa por casa, bem como a ação contra a Organização do Exército Secreto (OES), o movimento terrorista europeu que realiza um esfôrço supremo para lograr que a Argélia continue sendo francesa.

Fontes oficiais informam que o presidente Charles De Gaulle opõe-se a que se tomem medidas que coloquem a OES como organização rebelde que realiza uma revolta aberta contra o govêrno. Certas autoridades indicaram que De Gaulle reconhece que a OES é apoiada pela grande maioria dos milhão e cem mil europeus que vivem na Argélia, apesar de que aparentemente conte com muito pouco apoio popular no território metropolitano da França.

REBELIÃO

Cêrca de cinco mil europeus se rebelaram, ontem, contra a administração francesa, promovendo distúrbios em Mostaganem, num nôvo surto de violência que deixou três governantes dos muçulmanos feridos.

A violenta desordem se produziu quando os europeus regressaram dos serviços fúnebres de dois judeus mortos na véspera. Foram saqueados vários estabelecimentos comerciais muçulmanos, até que chegou a polícia, com a qual os manifestantes entraram em choque. Mostaganem se situa a 72 quilômetros ao Norte de Oran.

## Câmara

que Lucena não acreditar numa possível "declaração de guerra do PSD ao sr. Jânio Quadros, quando de seu próximo regresso, salientando que tal acontecimento não será capaz de provocar "um movimento de opinião bastante para levar o país a alguma comoção, pois o ex-presidente vai retornar ao Brasil como um cidadão qualquer".

CANDIDATOS

Informou que a apresentação da candidatura do sr. Jânio Quadros à senatória, pela Paraíba, "não alcançou nenhuma repercussão no Estado e o que realmente, está assentado é o seguinte: três nomes estão em cogitações pelo PSD: José Joffili, Abelardo Jurema e Drault Ernani. Pelo PTB, disputará, sòzinho, o sr. Argemiro Figueiredo".

## Julião lê...

nalistas e correspondentes de cadeias de jornais norte-americanos no Uruguai, o que, no seu entender, traduz o interêsse que despertam no público estadunidense As opiniões que expressam relativamente aos desejos e anseios da verdadeira massa trabalhadora na América.

## DOPS...

e que anos antes fundara órgão semelhante em Niterói.

Disse que já sofreu oito atentados e que seu apelido foi divulgado pela "Imprensa Popular". Disse que o policiamento contra a UNE foi feita pelo MAC que no seu entender quer dizer "Movimento de Agitação Comunista e que o MAC é chefiado pela UNE e por Luís Carlos Prestes. Disse ainda que mora em Niterói e que seu apelido não se justifica.

SOLIDARIEDADE

D. Vicente Scherer, arcebispo Metropolitano, estêve em visita à Rádio Farroupilha, em Pôrto Alegre, apresentando seu veemente repúdio pelo assalto sofrido pela emissôra.

Prosseguindo em suas diligências os agentes da DOPS, em Pôrto Alegre prenderam três suspeitos: José Renir dos Santos, Jorge Morais Branco e Daeci Elesbão.

## Fidel...

princípios democráticos, em que se baseia o sistema americano". E acrescentou que qualquer ação internacional em relação a Cuba, daí resultante, para ser legítima e eficaz deve estrita observância aos princípios e normas de direito internacional e não pode deixar de ser orientada pelo propósito construtivo de eliminar os riscos eventuais. "Fórmulas intervencionistas ou punitivas, que não encontram fundamento jurídico e produzem, como resultado prático, apenas o agravamento das paixões e exacerbações das incompatibilidades, não podem esperar o apoio do govêrno do Brasil".

— Acredito, porém — continuou — 'que uma resolução construtiva possa ser alcançada, desde que a procuremos com o sincero propósito de abrir um caminho, ao longo do qual os riscos possam ser gradualmente reduzidos e, afinal, eliminados, e fique preservada a unidade do sistema democrático regional. Não acreditamos que esteja no interêsse de Cuba ficar por muito tempo fora do sistema, que contribuiu para construir".

SANÇÕES À CUBA

Quanto à aplicação de sanções econômicas à Cuba, disse o sr. San Tiago Dantas que "estas também pareceriam um remédio jurìdicamente condenável, nos têrmos do art. 16 da Carta, e polìticamente inidôneo, já que o comércio de Cuba com a América Latina não tem passado, em média, de 4,5% do volume global das exportações e 9% das importações. O rompimento de relações diplomáticas, por outro lado, só se compreenderia multilateralmente, no presente caso, como um passo a que se seguissem outros maiores, pois diminuiria a capacidade de influir sôbre o govêrno com que se rompe, tiraria aos dissidentes o recurso humanitário do asilo e deslocaria do plano continental para a área de litígio entre Ocidente e Oriente a questão cubana, quando estimaríamos que ela não transcedesse os limites do Hemisfério".

TODOS SÃO SOBERANOS

Prosseguiu o ministro do Exterior afirmando que "é pela via de ação diplomática que os Estados americanos poderão alcançar os meios eficazes de preservar a integridade do sistema democrático regional em face de um Estado que dêle se afasta, configurando o seu regime como socialista. Êsse Estado pode adotar essa forma de govêrno e êsse regime social, sem ficar exposto à intervenção, unilateral e coletiva". E acentuou: — "Não é menor a soberania dos Estados americanos do que a de quaisquer outros Estados".

REUNIÃO DE CONSULTA

Sugeriu, então, o senhor San Tiago Dantas a realização de uma Reunião de Consulta. "Para executá-la, porém, faz-se necessária a criação de um órgão especial, integrado pelas diversas correntes de opinião representadas na Consulta, e com latitude suficiente para tomar a si o estudo das obrigações e a elaboração do estatuto das relações entre Cuba e o Hemisfério e sôbre o qual, ouvidas as partes, se pronunciaria o Conselho da OEA. Seria essa uma fórmula viável, que não fere a soberania de Cuba, pois recorre a entendimentos prévios com o seu govêrno e que tem o mérito de favorecer uma redução efetiva da tensão internacional hoje existente, vale dizer, de contribuir para o fortalecimento da paz".

Salientando que nessa solução se preserva o princípio de não-intervenção, "cujo respeito incondicional é indispensável à manutenção dos vínculos de confiança recíproca entre os Estados americanos, acrescentou: — "O govêrno do Brasil não alimenta dúvida quanto às dificuldades que cercam a adoção dessa solução. Ela encontra sua razão de ser no propósito de conciliar o respeito pela soberania dos Estados e pelo seu direito de autodeterminação com a defesa da integridade do sistema interamericano, baseado em princípios comuns, entre os quais se incluem os da democracia representativa, e em compromissos jurídicos, entre os quais sobressaem os de assistência recíproca definidos no Tratado do Rio de Janeiro".

## ESTRADA TEM MILHÕES PARA MELHORAR

A Viação Férrea Leste Brasileira, cuja sede é em Salvador, Bahia, iniciará a sua recuperação, empregando os ...... Cr$ 424 milhões, que lhe foram consignados no Orçamento da União.

A primeira etapa de reequipamento da VFFLB será iniciada com a construção de um centro de cargas e instalação de grupos geradores, para luz e fôrça, na

## Reconstituição..

cos dias. Finalizando, o delegado Luís Stokler disse ainda que vai apurar a responsabilidade do verdadeiro criminoso, o qual será entregue à justiça, seja êle quem fôr.

# Nó a desatar

O SR. Tancredo Neves não era, nem de longe, a pessoa indicada para assumir a presidência do Conselho de Ministros. Foi escolhido para o pôsto pelo sr. João Goulart, a título pessoal, e aceito pelas bancadas por que os outros nomes alvitrados levantavam ferozes oposições e criavam áreas de atrito. E' que parecia um "premier" aceitável, maleável, fácil de conduzir e pressionar. Não se iludiam os que assim raciocinavam.

Um primeiro-ministro deve preencher várias condições fundamentais. A primeira delas é possuir autoridade sôbre o gabinete. O sr. Tancredo evidentemente não a possui. O govêrno não funciona como um todo, sob a sua chefia. Cada ministro faz o que bem entende e as reuniões do Conselho são meramente formais, pois os diversos titulares limitam-se, geralmente, a comunicar que fizeram isto ou aquilo, que tomaram esta ou aquela atitude, sendo o primeiro-ministro cientificado dos atos praticados nas diversas pastas no decorrer dessas reuniões formais, juntamente com os demais ministros.

Veja-se, por exemplo, o caso de Cuba: na última reunião do Conselho o sr. San Tiago Dantas (candidato à sucessão do sr. Tancredo Neves) informou a seus colegas a orientação do Brasil na reunião de Punta del Este e ajuntou que naquele momento um emissário especial comunicava ao govêrno dos Estados Unidos a decisão brasileira. Assim, nada mais restava aos ministros senão aprovar o fato consumado, o que se fêz, por maioria, apesar de que a solução desagradou a todos.

A autoridade que necessita ter o primeiro-ministro, fruto de uma liderança natural que o sr. Tancredo òbviamente não possui, deve permitir-lhe exercer uma ação coordenadora. Coordenação é, justamente, o que menos existe no atual govêrno. Mesmo porque não convém ao primeiro-ministro, que não é deputado, nem senador, que não possui emprêgo público, que não poderia aceitar mais qualquer comissão (como a de diretor do BNDE, em que se acomodou depois da derrota em Minas) após ter sido chefe do govêrno, arriscar-se a desgostar seus colegas e respectivas bancadas, procurando quebrar-lhes as arestas, esforçando-se para que sejam encontradas as melhores soluções, convencendo-os a desistirem das posições extremadas. Melhor e menos perigoso é concordar com todos, cedendo sempre, não tendo opinião própria e adiando tôdas as decisões e providências, ainda que da maior urgência.

Assim realmente o govêrno não pode funcionar. A falta de autoridade do chefe enfraquece tôda equipe governamental. O parlamentarismo, entregue aos cuidados do sr. Tancredo, transformou-se em nó difícil de desatar. E' indispensável que os líderes políticos se dêem conta disto e ajam em conseqüência. O país não pode continuar como está, desgastando-se, perdendo suas energias, tornando mais complicadas as soluções, apenas para que o sr. Tancredo Neves tenha uma posição oficial, que não quer ou não pode exercer.

# O Que se Diz

... QUE com o caso Don Fleitas-Flávio Costa o Fadel restaurou as tradições rubronegras, pois, sem muita "fofoca" o Flamengo não seria Flamengo, virava Fluminense...

... QUE após a federalização das Faculdades começou agora o movimento em prol da federalização dos hospitais, por isso que nos Estados todos se convenceram de que só o Tesouro da União paga bem e em dia, sem exigir muito...

... QUE a notícia sôbre o retôrno ao Erário de vinte dos trinta bilhões emitidos pelo atual govêrno fêz aumentar a pressão junto ao Ministério da Fazenda no sentido de "tomar" êsse dinheiro que está empacotado e pronto para voltar à circulação...

... QUE o Brasil é um país escasso de capital, sem grandes fortunas, esmagado pelo pauperismo, porém, quando se fala em distribuição de lucros levantam-se "ondas" mais altas do que as que rebentam em Copacabana nos dias de grandes ressacas...

... QUE o sr. Guilherme Vidal Leite Ribeiro esclarece que do corvo "Vicente" não gosta apenas da tristeza, mas admira a sua sobriedade, inteligência e bravura, virtudes dignas dos próprios estadistas...

... QUE dois septuagenários se envolveram, no Leme, em luta corporal disputando a posse de um brotinho de 18 anos e só depois do combate foi que o vencedor percebeu que o troféu não tinha para êle a menor significação...

# Clima de violência

DANTON JOBIM

TERRORISTAS lançaram uma bomba contra o prédio da "Última Hora", em São Paulo, situada em pleno centro da capital paulista, na Avenida Anhangabaú. E' certo que o petardo era de pequeno poder ofensivo e nenhuma vítima pessoal há a lamentar. Mas há razão para que se veja no caso uma advertência da parte de um grupo terrorista, que se mostra disposto a introduzir métodos cada vez mais violentos nas nossas lutas políticas.

Admitimos que os agressores sejam fanáticos adversários do comunismo. Certos de que nada de eficiente se tem feito no Brasil para evitar-lhe a propagação, julgam-se no dever de fazer algo de insólito, que choque a opinião pública e chame a atenção de todos para o perigo vermelho.

Por que escolheram o vespertino referido para alvo dêsse atentado? Tàlvez por aproximar-se a sua linha do ponto-de-vista das chamadas esquerdas, muito embora de nenhum modo se trate de um jornal comunista.

FORA de dúvida é que os que apelam para a violência, a fim de impor suas idéias e combater as dos outros, não podem ser chamados democratas. Antidemocráticos, tão antidemocráticos quanto os comunistas, são aquêles que teimam em suprimir pelo terror a voz do adversário.

De tal modo semelhante conduta serve ao comunismo, que chegamos a desconfiar de que os tiros dados na porta da UNE fôssem obra dos correligionários do sr. Luís Carlos Prestes ou do sr. João Amazonas. Nenhuma causa se beneficia da violência e do terror, exceto se já dispõe dos meios materiais para impor-se através da fôrça armada. Quando não existe preparação suficiente para isso, os atentados esparsos sòmente servem para revelar a fraqueza dos grupos que os cometem e desejam suprir essa debilidade pela audácia.

Se atentados isolados pagassem realmente a pena, do ponto-de-vista revolucionário, os comunistas seriam os primeiros a empregá-los. Entretanto, por mera tática, reagiram contra prática anarquista muito em voga no fim do século passado e no comêço do atual. Os atentados foram relegados por êles à categoria das provocações inúteis e até prejudiciais ao trabalho nas massas.

POUCO se sabe ainda sôbre o MAC e sua responsabiidade nos últimos atentados. O provável é que não haja apenas uma organização terrorista, mas várias, tôdas insipientes. No Rio Grande do Sul foi descoberto um grupo integrado por um radialista pouco certo da bola.

Imagine-se como tais grupos podem atrair jovens desajustados, ansiosos por aventuras, numa época como a nossa!

AS autoridades estaduais e as federais precisam levar muito a sério as investigações em tôrno dos fatos, a fim de que cheguem realmente a apurá-los, tirando daí tôdas as conseqüências. A índole do povo brasileiro não tolera nem a violência comunista nem a violência anticomunista.

Na luta contra o grande inimigo da nossa civilização só se legitima o uso da fôrça para coibir a desordem e êsse uso deve ser reservado à autoridade competente.

Fora daí será o caos. Será o desprestígio da autoridade, levando fatalmente à desagregação social, de que só existe um beneficiário certo: o próprio comunismo.

# A Notícia em Flagrante

**1** **Não é só o serviço secreto do Exército que está empenhado em elucidar as atividades do MAC. Também os serviços de inteligência das demais Fôrças Armadas entraram em campo. Por falar nisso: houve certa confusão em tôrno das atividades dêsses serviços secretos. Assim, afirmou-se que êles não se anteciparam, como noticiado, às investigações da polícia. Não se anteciparam em relação ao atentado contra a UNE. Porém, muito antes já investigavam o MAC. E têm hoje todos os elementos necessários em mão.**

**2** Não são a mesma coisa o MAC — Movimento ou Milícia Anticomunista, e o MAC — Movimento Anarquista Colegial. Este último, embora também anticomunista, é muito antigo, mantém uma biblioteca e funciona na base telúrica. São os últimos anarquistas ainda existentes no Brasil. Talvez no mundo. Por isso mesmo — colegiais.

**3** **Ainda sôbre o MAC: podemos informar, com absoluta segurança, que os serviços de inteligência militares aprontaram, em razão dos últimos atentados terroristas, um plano de combate ao terrorismo em todo o território nacional.**

**4** Considerado muito grave, nos meios políticos, o discurso pronunciado pelo chefe de Polícia da Guanabara no Rotary Clube, dizendo que a agitação já começou em todo o país, e admitindo a hipótese de ser a própria UNE a autora do atentado a metralhadora à sua sede. Têm-se como certa que não se trata de simples declarações mas de qualquer coisa mais grave, de que estaria de posse o sr. José Segadas Viana que, como se sabe, é irmão do ministro da Guerra.

**5** **Pela circular n.º 813, a Secretaria de Educação da Guanabara proibiu que todos os diretores de departamentos e serviços a ela subordinados prestassem informações à imprensa sem passar pelo crivo da SE. Um dêsses diretores já tinha pronta, ontem, entrevista destinada a um matutino do Rio, quando a retirou em conseqüência da ordem.**

**6** Vem funcionando, junto ao Estado-Maior janista no Brasil uma espécie de DIP incumbido de distribuir e colocar notícias em jornais, favoràvelmente ao movimento de retôrno do ex-presidente. Dizem que é o DIP mais bem organizado da República.

**7** **O sr. João Goulart demonstra muito interêsse em nomear, para a Rêde Ferroviária Federal, um amigo do deputado José Jófili. O deputado pedira-lhe esta nomeação, há tempos, para a Fábrica Nacional de Motores. JG esqueceu e nomeou outro. Agora, quer sair da entaladela nomeando o candidato para a Rêde numa vaga do colegiado.**

**8** O coronel Danilo Nunes, falando na TV, confirmou o que esta coluna antecipou: vai mesmo processar o jornalista Hélio Fernandes porque êste escreveu que êle, DN, participara de emprêsas pertencentes ao sr. Moisés Lupion, quando no Conselho Federal do Abastecimento.

**9** O sr. **Leonel Brizola se preparava para vir ao comício da UNE no Rio quando recebeu telefonema de uma importante personalidade, cujo nome não se revelou, aconselhando-o a não vir. Obedeceu imediatamente, mandando, em seu lugar, um telegrama aos estudantes. Aliás, o governador gaúcho foi também aconselhado a promover as reuniões da Frente de Libertação Nacional, da qual é o presidente, em Brasília e não no Estado da Guanabara, "a fim de evitar incidentes com o governador Carlos Lacerda".**

**10** O sr. San Tiago Dantas havia prometido ir a Washington antes da Reunião de Punta del Este. Não foi, alegando que deveria permanecer no Brasil para receber o ministro do Exterior do México. Mandou em seu lugar, para conversar com o secretário de Estado, Rusk, um funcionário subalterno. Na verdade o que reteve o chanceler aqui foi a próxima visita do sr. Raul Roa, ministro das Relações Exteriores de Fidel Castro, que deseja discutir com o nosso govêrno uma ação conjugada em Punta del Este.

**11** **Chega na próxima segunda-feira, para uma rápida visita, o embaixador Hugo Gauthier, nosso representante diplomático em Roma.**

**12** Dando prosseguimento à campanha contra o sr. San Tiago Dantas e sua orientação no Itamarati, os "Diários Associados" obedecem instruções diretas do sr. Assis Chateaubriand. "O Jornal", de ontem, publicou artigo do próprio embaixador Chateaubriand chamando o sr. San Tiago de "gorila feroz e lúbrico", "monstro frigido", e dizendo que a atual política do Itamarati "tem dois mil anos de selva africana". Como se vê, depois de ter sido alcunhado de "a gralha do Itamarati", o chanceler recebe novos e violentos apodos por parte da grande cadeia jornalística.

**13** **O governador Carlos Lacerda demitiu a bem do serviço público o engenheiro Eduardo Geraldo Barbosa da Fonseca, protegido do deputado Valdemar Viana.**

**14** Se o Supremo reconhecer aos vereadores o direito de se incorporarem à Assembléia Legislativa, é intenção dos antigos edis (que constituirão a absoluta maioria da Casa) eleger para a presidência o sr. José Bonifácio. Ele foi o último presidente da Câmara de Vereadores e é filho do ministro Lafaiete de Andrada, futuro presidente do Supremo Tribunal Federal.

**15** **O sr. Mário Simonsen está negociando a aquisição da TV-Mayrink Veiga, desta cidade.**

**16** Partiram, quinta-feira, à noite, para a Europa, o sr. e a sra. João de Medeiros Calmon. Vão à Suiça visitar uma filha que estuda naquele país. No mesmo avião, seguiram a condessa Pereira Carneiro, sua filha (sra. Manoel do Nascimento Brito) e suas netas. Disse a condessa que cumpria uma antiga promessa e realizava um velho sonho: levar as netas para conhecer Portugal.

## SAPS: NOMEADA COMISSÃO DE INQUÉRITO

O Departamento Nacional da Previdência Social constituiu uma Comissão de Inquérito para apurar irregularidades na compra de tecidos pelo SAPS, em administrações anteriores.

A publicação do ato no "Diário Oficial" deverá se verificar no início da próxima semana, estando a Comissão de Inquérito constituída pelos senhores Vinicius Lustosa Cabral, Inspetor de Previdência; Inaldo Rodrigues de Carvalho, Procurador do IAPETC; e José Coelho da Silva, Contador do IAPFESP.

# A VIDA NOS LIVROS

R. J.

## Cultura portuguêsa

GRANDE variedade de ensaios perfaz os dois volumes de Antônio José Saraiva, "Para a História da Cultura em Portugal", que as Publicações Europa América nos enviam de Lisboa. "A Poesia de Bernardim Ribeiro" foi a sua tese de licenciatura na Faculdade de Letras de Lisboa; "Gil Vicente e o Fim do Teatro Medieval", sua tese de doutoramento; e entre as demais citemos "As duas máscaras de Luís de Camões", "O conflito dramático na obra de Garrett", "Três ensaios sôbre Oliveira Martins", "Júlio Diniz e sua época", "Herculano e o problema da propriedade literária", "Para uma sociologia da literatura portuguêsa".

Entende Saraiva que "a história da Literatura é apenas um degrau da história da Cultura".

UMA «Seleta dos Ensaios de Montaigne» foi preparada pelo sr. J. M. Toledo Malta para a bonita Coleção Rubaiyat, da Editôra José Olímpio. Três grossos volumes com mais de 100 trabalhos, alguns bem conhecidos, como «Da glória», «Da presunção», «Dos livros», «Da educação dos filhos», «Da amizade», Da ponderação», «Do útil e do honesto», «É loucura julgar do verdadeiro e do falso pela nossa suficiência», «O sabor dos bens e dos males em boa parte depende da opinião que dêles temos», «Da inconstância de nossos atos», «Cada coisa tem seu tempo», «De como o espírito a si mesmo se enreda».

MARIA Clara Machado teve reunidas pela Agir suas peças de teatro infantil, «O Cavalinho azul», «O Embarque de Noé» e «A volta do camaleão alface».

PARECE traduzir bem poesia a sra. Agmar Murgel Dutra, conforme se observa no seu pequeno volume «Traduções», lançado pela Pongetti Lamenta-se apenas que sua preferência recaia quase sempre sôbre poetas menores. Eis uma «Canção» de Renée Vivien traduzida:

«Anoitece... vais dormir
Dentro de poucos instantes.
Na sombra sinto o fremir
Das rosas agonisantes.

Por que Morfeu, deus do sono,
Com mãos lentas abre agora
As fôres das quais é dono
Que morrem no romper da aurora».

PARA meninos e meninas a partir de 14 anos: o romance «Montes de Varna», por Geoffrey Trease. Peripécias de um estudante inglês na Itália aventurosa do Renascimento. O livro faz parte da Coleção Jovens do Mundo Todo, iniciativa da Editôra Brasiliense.

CERCA de 15 mil verbetes em 23 idiomas contém o «Dicionário Internacional de Abreviaturas», de Heitor Praguer Froes, agora saído em reedição revista e aumentada. Suas informações esclarecem siglas de repartições governamentais brasileiras e estrangeiras, partidos políticos, emprêsas industriais e comerciais, entidades artísticas, literárias, científicas, e esportivas, medicina, direito engenharia e outras profissões liberais, Fôrças Armadas, condecorações civis e militares, nomes geográficos, etc.

ÊSTES os programas literários da Rádio Ministério da Educação, lançados em 1961 (nada menos de 6, apresentando nomes de categoria): «Quadrante», Diàriamente, na voz de Paulo Autran, crônicas especialmente escritas por Manuel Bandeira, Carlos Drummond de Andrade, Cecília Meireles, Rubem Braga, Fernando Sabino e Paulo Mendes Campos. «Páginas de Ouro da Literatura Brasileira». A primeira antologia falada de nossas letras. Organizada por Tristão de Athayde. «Obras Primas da Literatura Universal», teatralizadas. Produção de Cecília Meireles e Paulo Salgado. «Presença e Atualidade de Dante Alighieri». Polianteia de críticas mundiais autorizadas, numa produção de Adolfo Celi. «Compreender Shakespeare», produzido por Eugênio Gomes e Paulo Salgado. «Jornal da Cultura», noticioso dirigido por David de Almeida. Entre as comemorações realizadas, figuraram as de Cruz e Souza, Bilac, Tagore e Góngora.

1961 foi o ano do jubileu de prata da Rádio Ministério da Educação e Cultura.

NOVIDADES da Editorial Losada (Argentina): «Poesias Completas», Rafael Alberti; «Tercera Residência», Pablo Neruda; «Teatro», de Artur Adamov; «Artigas, del Vasallaje a la Revolución», de M. Jesualdo; «La Muerte del Pequeno Burguês», Franz Werfel; «Ideas Pedagógicas del Siglo XX», Lorenzo Luzuriaga.

# ARTES

ANTONIO BENTO

## MNBA em 1961

O MUSEU Nacional de Belas Artes realizou várias atividades em 1961, as quais podem ser resumidas nas notas que se seguem.

Foram feitas três boas exposições: a Retrospectiva Goeldi, com 180 obras, em sua maior parte pertencentes ao acêrvo do Museu Goeldi, de São Paulo (junho); a Obra Gráfica de Lasar Segall, com 230 obras (setembro); Comemorativa do tricentenário da morte de Frei Agostinho da Piedade (dezembro). Igualmente foram apresentadas, no saguão, essas mostras: Miniaturas Flamengas (setembro), Ukiyo-e (outubro) e Gravuras de W. Ayala, artista boliviano (novembro).

Entre as principais doações que vieram enriquecer o patrimônio do Museu, podem ser citadas a do gravador Carlos Oswaldo, mais de 600 estampas de seus antigos alunos de águaforte, entre as quais peças de Fayga Ostriwer, Henrique Oswald, Darel etc.; a de Isaí Leirner, que pôs à disposição do MNBA as 13 obras de arte contemporânea adquiridas pela Galeria das Fôlhas, de São Paulo, em 1960; a de livros, do Serviço de Documentação do Ministério da Fazenda.

A VI Bienal de São Paulo estêve presente o Museu Nacional de Belas Artes, com a Sala Boudin organizada por seu diretor.

Foi instituído um concurso de cartazes (Visite o Museu Nacional de Belas Artes), vencido por Salvador Ferraz. O trabalho vencedor foi utilizado como sêlo e como cartaz.

Criou-se a Assessoria de Arquitetura, orientada pelo arquiteto Elias Kaufman, à qual estão subordinados os Arquivos de Arquitetura Brasileira.

O prof. Edson Motta foi convidado para orientar os serviços de conservação e restauração do MNBA. Luís Carlos Palmeira assumiu a direção da Assessoria de Restauração. Esforços foram feitos junto ao Itamarati e à UNESCO, no sentido de que o Museu venha em breve contar com um completo gabinete de conservação e restauração de obras de arte.

O Museu levou a têrmo 4 cursos em 1961, a saber: A Gravura em Metal (Orlando da Silva, 4 aulas), Introdução à Pintura Moderna (Carlos Cavalcanti, 12 aulas), Introdução à Arte Indígena (Luís de Castro Faria, 6 aulas), Situação da Arte Brasileira (vários professôres, 6 aulas). Os cursos foram freqüentados por aproximadamente 250 alunos.

— Foram efetuadas às quintas-feiras, e depois às quartas e sextas-feiras, às 18 horas, sessões cinematográficas, num total de 20 exibições. A entrada estêve franqueada a todos os interessados.

— Um pequeno auditório, no subsolo, com capacidade para 40 ouvintes, e que servia até então como depósito, foi recuperado e, graças à doação da General Electric, dotado de ar refrigerado. No auditório em questão se realizaram cursos, conferências e, por três vêzes, reuniões da Organização Nacional do International Council of Museums.

— Entre as principais aquisições de 1961 figuram: um grupo de gravuras e desenhos de Oswaldo Goeldi, num total de 25 peças; obras de Eliseu Visconti, Pedro Américo etc.

— A convite do MNBA, estêve no Brasil o professor Deoclécio Redig de Campos, do Museu do Vaticano. O professor D. R. de Campos veio ao Brasil especialmente para estudar os quadros italianos do Museu, identificando entre os mesmos obras de ilustres pintores, como Guardi, Latour, Magnasco, Lorenzo Lotto, entre outros.

— Foram realizadas várias conferências: a de Deoclécio R. de Campos, sôbre "A Virgem de Foligno, de Rafael"; a de André Genber, sôbre "Conservação de Obras de Arte na União Soviética", e de José Augusto França, sôbre "Situação da Arte Portuguêsa", foram as mais importantes.

— Ficaram concluídas as obras nas galerias do terceiro andar, onde se acha presentemente em organização a mostra de Prêmios de Viagem (1894-1961).

— Teve início o inventário completo das coleções artísticas do Museu Nacional de Belas Artes. O último inventário fôra realizado há 20 anos.

— No subsolo foi instalado um moderno e completo gabinete fotográfico.

— Talvez pela primeira vez num museu sul-americano, foi levado a cabo um inquérito, entre os visitantes do Museu Nacional de Belas Artes, sob o tema "Porque Veio ao Museu".

— Ainda em 1961, foram realizados no MNBA os dois Salões Nacionais de Arte Moderna e de Belas Artes.

— Finalmente, foi montado no Museu Nacional de Belas Artes o ciclorama, aparelho destinado a projetar "slides" sonoros reproduzindo obras de arte.

Foram essas, em resumo, as principais atividades do MNBA, sob a direção dinâmica do nosso colega José Roberto Teixeira Leite.

REVISTA DOS ESTADOS

# Candidato do govêrno vitorioso em Manaus

MANAUS — O deputado Josué Cláudio de Sousa, candidato do governador Gilberto Mestrinho, é o primeiro prefeito de Manaus escolhido nas urnas. Foi eleito com uma diferença de quase três mil votos sôbre o seu adversário, ex-governador Plínio Coelho, num pleito (domingo) em que o chefe do govêrno amazonense empenhou pessoalmente o seu prestígio junto às massas.

Embora não tenham sido divulgados os resultados oficiais, sabe-se que o candidato governista ampliou a diferença que vinha mantendo, desde o início da apuração, sôbre o seu adversário, confirmando as previsões feitas pelo governador Mestrinho, que chegou a afirmar que se seu candidato não saisse vitorioso, êle renunciaria ao govêrno.

TABU

Derrotado pela primeira vez, o sr. Plínio Coelho vê romper-se um tabu da sua carreira política, tendo feito a campanha com o "slogan" de que nunca perdera eleições. Com a derrota frente ao candidato governista, o sr. Plínio Coelho sofreu, também, um grande revés na sua pretenção de retornar ao govêrno do Estado.

O sr. Josué Cláudio de Sousa será diplomado, segunda-feira, pelo Tribunal Regional Eleitoral. Sua posse será marcada, então, pelo TRE, em data que não está ainda prevista, pois é a primeira vez que se elege um administrador para Manaus.

RIO GRANDE

PORTO ALEGRE — O prefeito Loureiro da Silva não aceitou candidatar-se à sucessão do governador Leonel Brizola. Desautorizou o lançamento de sua candidatura, feito, ontem, pelo diretório do PDC de Santa Maria. Disse, em telegrama, que não aspira a ocupar o Palacio Piratini.

JANIO, NÃO!

O deputado João Caruso, presidente da seção estadual do PTB, classificou de "improcedente e ridícula" a notícia de que o sr. Jânio Quadros seria candidato ao govêrno gaúcho pela legenda petebista.

SÃO PAULO

S. PAULO — O governador Carvalho Pinto irá, dia 20, a Urubupungá, a fim de visitar as obras da barragem que está sendo construída ali. Inaugurará, na oportunidade, o trecho da estrada de Ferro Paulista que liga Dracena a Panorama.

PARANA

CURITIBA — O deputado Oliveira Franco revelou, aqui, que vai apresentar emenda constitucional à Câmara, instituindo, no Brasil, o sistema unicameral, com a extinção do Senado.

GOIÁS

GOIANIA — O berilo, que é material estratégico de primeira ordem, está saindo de Goiás como turmalina. E' colocado debaixo das cargas de caminhão que levam êste outro minério. A revelação foi feita pelo conhecido professor Zoroastro Artiaga. (Transpress).

## Café: acôrdo fixou vendas do 1.º trimestre

WASHINGTON — O Acôrdo Internacional do Café decidiu, ontem, manter em 9.046.444 sacas a quantidade de café que suas 28 nações-membros poderão exportar durante o primeiro trimestre do ano corrente.

Calcula-se que a cifra indicada representa, aproximadamente, 92 por cento do café que se venderá em todo o mundo durante o período assinalado.

A proporção exportável de café calculada para o ano 1961-1962 foi reduzida de 62.400.000 sacas a 60.820.000, segundo informou o Acôrdo.

As cotas foram anunciadas por João Oliveira Santos, secretário-geral do Acôrdo, depois da reunião realizada pela junta de diretores do Pacto do Café.

Quando o acôrdo foi prorrogado por um ano, a 1.º de outubro último, as cotas para o semestre outubro-março foram aprovadas, sujeitas a revisão.

Depois de um cuidadoso estudo do mercado, decidiu-se que não é necessário proceder a uma revisão das cifras fixadas.

Eis aqui os países membros e as cotas que lhes correspondem (em sacas) para êste semestre — Brasil, 4.080.423; Colômbia, 1.358.321; Costa Rica, 291.398; Cuba, 94.700; Equador, 39.117; El Salvador, 430.236; Guatemala, 323.514; Haiti, 123.736; Honduras, 32.443; México, 362.712; Nicarágua, 106.537; Panamá, 8.869; Peru, 26.259; Portugal, 468.147; República Dominicana, 116.574; Venezuela, 95.252.

O grupo francês, integrado pelo Camerum, África Central, Congo, Costa de Marfim, Dahomey, França, Cabon, Malgosy e Togo conta com uma cota de 351.944 sacas.

O Reino Unido, integrado por Kenya, Tanganika e Uganda, terá uma cota de 731.271. (UPI-DC)

# Carta do leitor

## Abandonado o Parque da Serra dos Órgãos

«O que está acontecendo atualmente com o Parque Nacional da Serra dos Orgãos é um verdadeiro crime. Crime contra o que há de destacável, falando-se em beleza natural» — diz, mostrando revolta, o leitor João Luís Silva Corrêa, morador na fluminense cidade serrana de Teresópolis.

«Considerado sem nenhum favor o cartão de visitas da cidade, o Parque Nacional não pode permanecer sem administração pelo menos regular, já que recebe visitas não só dos turistas nacionais como de estrangeiros, que ali fazem um juízo de como vão nossas coisas. Pois é exatamente isso que não vem acontecendo» — prosseguiu.

DUAS PISCINAS

"Para exemplificar pràticamente, basta citar o caso das duas piscinas. A conhecida por "Sloper" está cheia de lixo, completamente abandonada e sem qualquer condição para ser visitada. A do Lago vê agora se iniciarem os reparos que desde muito poderiam ter sido feitos.

Em síntese, os veranistas de 1962 não dispõem de nenhuma das duas e a rigor não podem visitar o Parque. Quem como eu nasceu, vive e ama Teresópolis só pode se irritar vendo a atual situação. E minha irritação é transformada nessa carta-desabafo" — concluiu o sr. João Luís Silva Corrêa.

## BALÊ ESPANHOL ESTRÉIA NA MAISON DE FRANCE

Terá lugar, no palco da Maison de France (av. Pres. Antonio Carlos, próximo ao Aeroporto), segunda-feira, às 21 horas uma apresentação de danças espanholas levada a efeito pelo Ballet Clotilde com 20 figuras femininas e 2 bailarinos de primeira. O público está convidado e o preço do ingresso é de duzentos cruzeiros.

## Brasil exporta rodas para automóveis

O Ministro Lucio Meira foi notificado que a indústria brasileira já está exportando rodas para ônibus para os mercados internacionais. O produto, proveniente de São Paulo, é para ser empregado em vários tipos diferentes de veículos, e será colocado, especialmente, nos países latino-americanos.

O carregamento inicial foi exportado por via marítima com destino ao Chile, na forma de trinta e cinco engradados. Outras partidas deverão acompanhar o embarque pioneiro, sendo o mercado uruguaio um dos de maior oportunidade comercial para o produto brasileiro.

QUALIDADE

Obedecendo às exigências técnicas impostas pelo Grupo Executivo da Indústria Automobilística, as rodas para veículos automotores chegaram a atingir um nível de qualidade que possibilitou à indústria nacional competir não sòmente no que se refere aos preços do artigo, quanto às elevadas especificações técnicas que caracterizam as rodas de tradicionais fornecedores do mercado mundial.

TRATORES

Além das rodas destinadas a automóveis, caminhões e outros

(Conclui na 5ª pág.)

S. A. Diario Carioca
FUNDADO EM 13 DE JULHO DE 1928
Diretor Presidente: ARNON DE MELLO
Diretor Vice-Presidente: DANTON JOBIM
Diretor-Gerente: ULYSSES MARINHO
Diretor Comercial: ZELIO VALVERDE
Sede: AV. RIO BRANCO, 25, sobreloja

| | |
|---|---|
| Presidência | 43-3014 |
| Diretoria ...... 43-6465 e | 43-3930 |
| Administração | 23-4643 |
| Publicidade | 23-3939 |
| Secretaria | 43-3559 |
| Chefe da Redação | 43-5574 |
| «C-Revista | 23-4437 |
| Esporte | 23-4472 |
| Relações Públicas | 23-5763 |
| Polícia ...... 23-3239 e | 23-5082 |
| Circulação | 23-3662 |
| Oficinas e Revisão | 43-5609 |

São Paulo: Barão de Paranapiacaba, 61, 4º, grupo 23 — Telefones: 32-5841 e 35-6286
Belo Horizonte: Av. Afonso Pena, 774, 3º andar, sala 308. Tel.: 4-8844
Niterói: Av. Amaral Peixoto, 60, sala 611 — Tel.: 2-7893
Pôrto Alegre: Rua Caldas Júnior, 121, 1º andar, sala 4 — Tel.: 8771

ASSINATURAS
Brasil e países da convenção postal:

| | |
|---|---|
| Semestral | Cr$ 600,00 |
| Anual | Cr$ 1.000,00 |
| (Outros países): | |
| Semestral | Cr$ 1.000,00 |
| Anual | Cr$ 2.000,00 |

DC-Brasília
Diretor: ELIAS DE OLIVEIRA JR.
Edição brasiliense (vespertina) do DIARIO CARIOCA. Sede: Avenida W-3 nº 6, sobreloja — Plano-Pilôto. Telefones: 2-1833 e 2-1838. Caixa Postal nº 442

# Panorama Econômico — NO BRASIL E NO MUNDO

## Fraude denunciada

Anunciou-se em Nova Iorque que dois dirigentes da subsidiária brasileira da enorme fábrica de papel St. Regis Papel Company, fraudaram a esta em mais de um bilhão de dólares.

Um porta-voz da companhia confirmou hoje os rumôres de que dois funcionários executivos da Butes do Brasil S. A., estão implicados em manipulações de crédito. O porta-voz indicou que uma parte das perdas da companhia foi recuperada, porém, que o total dessa recuperação "não se determinou ainda". (UPI-DC)

## Estanho: nôvo preço

O Conselho Internacional do Estanho anunciou, ontem, em Londres, novos preços máximo e mínimo de 790 libras esterlinas (2.702 dólares), sob o segundo acôrdo Internacional do estanho.

Os novos preços foram anunciados em um comunicado emitido aqui ao terminar a reunião de três dias realizada pelo Conselho. (UPI-DC).

## Reunião fiscal

Foi convocada, para os dias 24, 25 e 26 dêste mês uma reunião dos delegados fiscais do Tesouro Nacional e dos diretores das Recebedorias Federais a realizar-se no Rio de Janeiro sob a presidência do ministro Válter Moreira Sales.

O objetivo principal dessa importante reunião é debater o plano administrativo de ação conjunta e fixar o programa de trabalho para o corrente ano em todo o país de acôrdo com as diretrizes do ministro da Fazenda.

## WMS nos EUA

Confirma-se a ida do ministro da Fazenda aos EE. UU., no próximo mês de fevereiro, para tratar de importantes problemas de interêsse de nosso país, conforme o BC teve oportunidade de divulgar. Antes, porém, deverá retornar ao Brasil o embaixador Roberto de Oliveira Campos — logo após a Reunião de Punta del Este — a fim de transmitir pessoalmente ao govêrno brasileiro observações colhidas junto ao govêrno de Washington.

## Feira Paulista

O governador Carvalho Pinto recebeu comunicado do ministro Ulisses Guimarães, informando ter autorizado à Secretaria do Trabalho, Indústria e Comércio do Estado de São Paulo a realizar a "Feira Flutuante da Indústria Paulista", que tem por objetivo promover contatos com os mercados latino-americanos.

## Minério para fora

Ao que se informa, a FERROBEL iniciará a exportação de seu minério a partir do próximo mês de março. A referida emprêsa exportará, inicialmente, 300.000 toneladas de hematita compacta, para um mercado ainda ignorado.

## Porco em excesso

Os criadores de porcos do mundo inteiro deverão sofrer no decorrer dêste ano a influência de um excesso de produção, segundo relatórios recentemente divulgados na Inglaterra. Os matadouros dos cinco países maiores produtores de carne de porco, bacon, gordura etc., durante 1960 abateram animais que somaram 10.400 milhões de libras-pêso. Espera-se um aumento de cinco por cento no total para 1962.

# Mercado Latino

JÁ estão em fase adiantada as permutas de concessões entre os países membros da zona de comércio livre latino-americano, tipo de união econômica que nasceu dos esforços preliminares da Argentina, Chile, Uruguai e Brasil, que, à época, se ressentiam da lentidão com que a Comissão Econômica para a América Latina desenvolvia seus esforços para instituir o mercado comum latino-americano.

As dimensões geográficas, populacionais e econômicas da reunião de países — hoje sete — que formam a Zona de Livre Comércio e a gradual expansão de outras reuniões econômicas urgiram, na ocasião, uma iniciativa dêsse tipo na América Latina.

Sua população conjunta é de 144 milhões de habitantes, equivalentes a 72% do total latino-americano; os componentes da ZCL têm 16 milhões de km2 ou sejam, 79% da área continental. O produto bruto anual é do montante de 41 bilhões de dólares: 315 dólares "per capita", portanto.

As importações combinadas do grupo de sete nações, em 1958, totalizaram a 4,6 bilhões de dólares, ao passo em que as importações subiram a 3,8 bilhões de dólares, ou 55 e 47%, respectivamente, do total latino-americano.

Os mesmos países produzem cêrca de 14% do petróleo extraído no continente latino. Mas para outros minerais, a sua participação é impressionante: 41% do minério de ferro; 51% do ouro; 73% do carvão; 94% do chumbo; 89% da prata; 97% de zinco e cobre, bem como todo o enxôfre e nitrato.

E não é menos significativa a produção agrícola: juntos, os sete países produzem 40% de tôda a colheita açucareira; 55% das bananas; 61% do café; 66% do tabaco, 88% dos cereais e 90% do algodão. O rebanho ovino equivale a 83% do rebanho latino-americano e o de gado vacum totaliza 86%.

Na produção de energia elétrica o conjunto dessas nações gera mais de 10,5 milhões de quilowatts equivalente a 77% da capacidade total de geração da América Latina

Outros números são: 46% do total do petróleo refinado; 71% da produção latino-americana de cimento; 90% da fabricação de soda cáustica; 92% da usinagem de lingotes de aço; 97% da produção de aço; tôda a polpa de madeira e 91% de outros papéis.

A potencialidade de um tal mercado produtor e consumidor não pode, assim, continuar sendo ignorada. E seu crescimento será quase automático.

## MIC vai para Brasília

O ministro da Indústria e Comércio, sr. Ulysses Guimarães, criou uma comissão chefiada pelo sr. Carlos de Siqueira Costa, para planejar a imediata transferência dos principais departamentos do MIC para Brasília. Para garantir a mudança, anunciou o ministro que já conta com considerável número de habitações na capital para todo o pessoal necessário.

## Petróleo: benefícios

A diretoria de planificação de emergência recomenda ao presidente Kennedy que elimine tôdas as restrições à importação de petróleo residual, segundo disse hoje uma fonte fidedigna.

A fonte acrescentou que a recomendação, fruto de um estudo iniciado nos últimos [illegible] por legisladores de estados do nordeste, está na presidência há três ou quatro semanas.

A demora de Kennedy em tomar uma decisão [illegible] os aspectos sumamente discutíveis da questão. Se eliminadas as quotas, seria provocado certo irritado protesto dos legisladores dos Estados produtores de carvão. (UPI-DC)

## Crédito à África

A criação de um Banco de Desenvolvimento Africano está contida na ordem do dia da próxima sessão em Addis Abeba da Comissão Econômica das Nações Unidas para África, anuncia hoje a revista econômica iugoslava "Privredni Pregled".

O Banco se encarregaria de conceder créditos aos países africanos para projetos de desenvolvimento. (DPA-TRP-DC)

## Milho de emergência

Os representantes da indústria de elaboração do milho resolveram ontem ceder ao pedido da COFAP no sentido de entregarem, imediatamente, um total de 100 mil sacos do produto para o consumo nacional, a título de emergência. A iniciativa evitará o racionamento do produto até que cheguem ao país as remessas adquiridas no exterior, [illegible] saídas de milho estadunidense que já foram adquiridas naquele mercado.

## Plano indiano

A possibilidade de a Índia realizar a segunda etapa de seu plano qüinqüenal depende da concessão de um empréstimo do Banco Mundial à Nova Delhi no montante de duzentos e setenta milhões de dólares. Para os dois primeiros anos do plano qüinqüenal indiano os Estados Unidos, a Inglaterra, Alemanha Ocidental, Canadá, França e Japão, asseguraram a colocação à disposição de 2.225 milhões de dólares, promessa que, no entanto não se cumpriu integralmente, de forma que nos cofres indianos faltam agora 270 milhões de dólares em divisas. (DPA-TRP-DC)

# CACEX dá financiamento pioneiro para exportação

Foi oficializada, ontem, a Carteira de Comércio Exterior do Banco do Brasil, a primeira operação brasileira de crédito para a exportação de artigos nacionais. Trata-se da venda de uma partida de 550 ônibus para a Argentina, no valor de US$ .... 7.714.100,00, financiados em moeda nacional.

Êste financiamento será seguido de outros que se baseiam, essencialmente, em operações para países limítrofes e cobrem exportações de manufaturados cujo valor total impossibilita liquidações à vista ou a curto prazo.

### ENTREGA PARCELADA

Esta operação pioneira de crédito da CACEX para a indústria brasileira, compreende um prazo de liquidação de 36 meses, sendo que a Carteira já licenciou a primeira parcela dos 550 veículos para a Argentina, na forma de 80 unidades, no valor de US$856 mil. Êsses ônibus se destinam à cidade de Buenos Aires. A decisão do govêrno platino de adquiri-los foi a conseqüência de um processo eliminatório entre vários fabricantes mundiais. Os dois principais fatôres que concorreram para que os veículos fôssem importados do Brasil, foram: qualidade e características técnicas obedecendo aos têrmos da concorrência pública lançada; possibilidade de efetuar a transação em um mercado vizinho sob condições de financiamento.

### TAMBÉM PARA O URUGUAI

A Carteira de Comércio Exterior do Banco do Brasil deverá concretizar, em breve, a segunda operação de financiamento de material ferroviário nacional para o Uruguai. Informações provenientes daquele país dizem que o Tribunal de Contas de la República Oriental del Uruguay está ultimando êste contrato para o Brasil. O valor dessa exportação aproxima-se à casa de um milhão e meio de dólares.

### NÃO ERA POSSÍVEL

O Uruguai que, proporcionalmente ao Brasil, conta com melhor sistema de transporte ferroviário, sofre, no entanto, da incapacidade de suprir seu próprio material rodante e de realizar a manutenção do equipamento existente, devido ao fato de ser primário o seu campo industrial. Por isso, aquêle país resulta em um dos mercados que melhor oportunidade comercial oferecem no setor de consumo de material ferroviário. Há mais de três anos, as autoridades uruguaias vêm considerando a possibilidade de adquirir êstes produtos no Brasil, como há muito já o faz no caso dos dormentes e postes de madeira utilizados nos trechos ferroviários. Entretanto, devido à incapacidade do Brasil de competir com similares estrangeiros no tocante à venda financiada, só agora é que aquêle mercado se abriu para a nossa indústria no ramo.

### DE IMPORTADOR A EXPORTADOR

Está prestes a ser ultimada também uma terceira operação de financiamento na CACEX, a qual cobrirá a exportação de equipamento para a fabricação de papel e de celulose. A transação, no valor de um milhão e cem mil dólares, terá um prazo de liquidação, em moeda nacional, por parte do exportador, de 36 meses. O ponto de destaque dêsse fornecimento é que o Brasil era, até poucos anos atrás, um tradicional importador dêsse tipo de maquinaria. A capacidade de produção nacional, que permitia margem para exportação, se achava deliberadamente reduzida pela impossibilidade de colocar o produto no exterior, sem financiamentos semelhantes àqueles adiantados por competidores.

### PERSPECTIVAS

O financiamento das exportações encontra seu maior mérito no fato de colocar o Brasil na posição de competir com os mercados altamente industrializados que monopolizam os centros consumidores de baixo poder aquisitivo, como é o caso dos países vizinhos. Por outro lado, ao ampliar a capacidade de colocação de artigos das indústrias brasileiras, o crédito induz considerável baixa no custo de produção dessas indústrias, o que significa que o produto se torna também mais barato no mercado interno. A êstes fatôres favoráveis se adiciona o fato de que passa a ocorrer a pluralização da pauta de exportação com o inevitável aumento na arrecadação de divisas.

### FUNDOS

Para levar a cabo os financiamentos, a CACEX conta com uma disponibilidade inicial de cinqüenta milhões de dólares. Ao se desenvolverem as transações, a Carteira se lançará na operação de redesconto dos títulos correspondentes às várias operações, no mercado internacional. Aplicando, para isto, um sistema rotativo dos capitais, as disponibilidades da CACEX poderão sempre corresponder a um número elevado de financiamentos. Apesar da segurança redesconto dêsses títulos no mercado internacional, o qual é previsto pelas Instruções 215 e 222 da SUMOC, a CACEX tem garantida a liquidação dos documentos por intermédio do Banco do Brasil. Acredita-se, pois, que a própria expansão dos registros de financiamento será o fator de aumento das disponibilidades para as operações.

# Balanço mercantil de janeiro até outubro

O comércio exterior brasileiro, segundo o Serviço de Estatística Econômico e Financeira do Ministério da Fazenda, registrou, no mês de outubro passado, os valores de 112,9 milhões de dólares na importação e 124,1 milhões de dólares na exportação.

Embora os dados relativos à corrente importadora sejam ainda provisórios, as retificações que possam tornar-se necessárias não alterarão profundamente os algarismos ora divulgados, principalmente se, em vez de computarmos o mês de outubro isoladamente, tomarmos para confronto o período acumulado de dez meses.

### 1960/1961

O quadro a seguir apresenta o balanço mercantil brasileiro, em milhões de dólares, nos períodos de janeiro/junho a janeiro/outubro dos anos de 1960 e 1961:

| PERÍODOS | VALOR A BORDO NO BRASIL (US$ 1.000.00) | | | | | |
|---|---|---|---|---|---|---|
| | Importação | | Exportação | | + ou — na | |
| | 1960 | 1961 | 1960 | 1961 | 1960 | 1961 |
| Jan/junho | 673,1 | 711,9 | 605,5 | 621,7 | — 67,6 | — 90,2 |
| Jan/julho | 810,3 | 837,0 | 734,2 | 750,0 | — 76,1 | — 87,0 |
| Jan/agôsto | 926,5 | 979,5 | 835,3 | 903,4 | — 91,2 | — 76,1 |
| Jan/setembro | 1.073,6 | 1.095,8 | 950,7 | 1.023,5 | — 122,9 | — 72,3 |
| Jan/outubro | 1.193,6 | 1.208,7 | 1.057,1 | 1.147,5 | — 136,5 | — 61,2 |

### MAIS EXPORTAÇÃO

Conforme se verifica da tabela acima, o crescimento do valor da exportação vem sendo superior ao registrado no da importação. Assim, o confronto dos algarismos referentes ao período janeiro a outubro dos anos de 1960 e 1961 evidencia um aumento relativo de 1,3% para a corrente importadora e de 8,6% para a corrente exportadora.

### BALANÇA MELHORA

Dessas variações resultou uma sensível melhora em nossa balança comercial que, ao deficit de 136,5 milhões de dólares obtido nos dez meses de 1960, contrapõe o de 61,2 milhões em idêntico período de 1961.

Verifica-se ainda, dos dados supra que, enquanto a série relativa a 1960 registrou um deficit sempre crescente (que no espaço de quatro meses se elevou de 67,6 para 136,5 milhões de dólares), na série referente a 1961 o movimento se deu em sentido inverso, tendo o deficit caído gradativamente, nos mesmos quatro meses, de 90,2 para 61, 2 milhões de dólares.

### INDICES

Apresenta a tabela abaixo os índices de nossa balança mercantil nos mesmos períodos, tomando-se por base, nas colunas (a) e (b), o primeiro semestre de 1960 e nas colunas (c) e (d) o primeiro semestre de cada ano em foco.

| PERÍODOS | Índices do Balanço Mercantil | | | |
|---|---|---|---|---|
| | Jan/Jun 1960 - 100 | | Jan/junho — 100 | |
| | 1960 (a) | 1961 (b) | 1960 (c) | 1961 (d) |
| Jan/junho | 100,0 | 138,4 | 100,0 | 100,0 |
| Jan/julho | 112,6 | 128,7 | 112,6 | 96,5 |
| Jan/agôsto | 134,9 | 112,6 | 134,9 | 84,4 |
| Jan/setembro | 181,8 | 107,0 | 181,8 | 80,2 |
| Jan/outubro | 201,9 | 90,5 | 201,9 | 67,8 |

# M. Sales: combate ao contrabando

Repressão intensa no contrabando, com a intensificação das campanhas que vêm sendo realizadas pelos órgãos específicos do Ministério da Fazenda, foi a recomendação ontem expedida pelo titular da Pasta, sr. Válter Moreira Sales, logo ao regressar de Brasília, onde se realizara a reunião semanal do Gabinete.

O ministro pretende pôr têrmo, de uma vez por tôdas, ao comércio ilegal de mercadorias estrangeiras dentro do Brasil.

### COMANDOS FISCAIS

Cumprindo as determinações ministeriais, o diretor-geral da Fazenda determinou às diretorias de Rendas Internas e Rendas Aduaneiras a apresentação de nomes de agentes fiscais do impôsto de consumo e de agentes do impôsto aduaneiro para constituírem comandos fiscais em todo o território nacional com o fim de dar o mais severo combate ao contrabando.

Os comandos terão todo o apoio das Fôrças Armadas que para isso já receberam ordens expressas do presidente João Goulart e do "Premier" Tancredo Neves.

A campanha será a mais rigorosa possível e se estenderá por todo o território do país, preferentemente nos pontos-chaves escolhidos pelos contrabandistas.

Os diretores das Rendas Internas e das Rendas Aduaneiras já indicaram os nomes dos fiscais que deverão compor os comandos e tomaram, no setor de suas diretorias, tôdas as providências necessárias para que a campanha surta os melhores e mais imediatos efeitos.

Segundo essas autoridades, os contrabandistas não conseguirão continuar em suas atividades ilícitas visto como, além das medidas de caráter fiscal, será providenciada, sistemàticamente, a sua punição criminal.

## Amazonas amanhã com JG

*Os srs. Jacob Benoliel e Ermindo Barbosa, presidente e vice-presidente da Associação Comercial do Amazonas, quando falavam ao DC sôbre os problemas de seu Estado*

# Amazonas quer nôvo preço para borracha

O sr. Jacob Benoliel, presidente da Associação Comercial do Amazonas, disse, ontem, a êste jornal que seu Estado estará presente, amanhã, através dos representantes do comércio e da indústria amazonense, à reunião das classes produtoras com o presidente João Goulart, ocasião em que reivindicará novos preços para a borracha natural, além de outras medidas de caráter de emergência.

O sr. Benoliel, que falava ao DC na presença do vice-presidente da Associação, sr. Ermindo Barbosa, disse que, no momento, os principais problemas do seu Estado são: financiamento à heveicultura, juta, castanha do Pará e outros produtos de exportação; reaparelhamento do Pôrto de Manaus e os decorrentes do "imenso vazio demográfico" da Amazônia.

### COMPLEXOS

O deputado federal Jaime Araújo, presidente à entrevista, disse que «os problemas da Amazônia são bastante complexos no seu todo e muitos dêles dizem respeito à própria segurança nacional».

Afirmou o representante amazonense que «os problemas do Amazonas se acumulam, se agravam e, se algo não fôr feito de concreto e duradouro, muitas dificuldades poderão surgir para o nosso país, em data mais próxima do que muita gente pensa».

### PERIGO

Os representantes das classes produtoras do Amazonas, que se encontram no Rio para o encontro de amanhã com o presidente, manifestaram a opinião de que «alguma coisa deve ser feita, pelo govêrno da União, sob pena de vermos aquela imensa região ir-se desvinculando do resto do país, paulatina e perigosamente».

Manifestaram aquêles líderes da indústria, comércio e da agricultura amazonenses, que não se trata de um perigo externo. Essa época já passou. O perigo está dentro das nossas fronteiras e se chama subdesenvolvimento, falta de assistência técnica, financeira e até médica e social.

### DEPENDÊNCIA

O sr. Jacob Beloniel é dos que acreditam que a sobrevivência da Amazônia como extensão da civilização brasileira depende, em grande parte, do govêrno federal.

— «Marcada pela existência de apenas dois centros urbanos de expressão, — Manaus e Belém — a Amazônia depende, para promoção de seu desenvolvimento, mais da ação dos podêres públicos centrais do que de seus governos estaduais».

# Mercados e Cotações

## Câmbio livre

O mercado de câmbio livre abriu ontem, em condições estáveis, com os bancos vendendo o dólar a Cr$ 318,00 e a libra a Cr$ 895,329 e comprando a Cr$ 310,00 e a Cr$ 871,255 respectivamente.

Fechou inalterado.

## Tabela única

Os bancos forneceram as seguintes taxas de câmbio livre:

| | Venda Cr$ | Compra Cr$ |
|---|---|---|
| Dólar | 318,00 | 310,00 |
| Libra | 895,329 | 871,255 |
| Franco belga | 6,405 | 6,227 |
| Franco francês | 65,047 | 63,255 |
| Franco suíço | 73,806 | 71,797 |
| Lira | 0,515 | 0,499 |
| Libra irlandesa | 851,689 | 827,692 |
| Coroa sueca | 61,602 | 59,985 |
| Coroa dinamarq. | 44,135 | 42,820 |
| Escudo | 11,226 | 10,350 |
| Coroa norueg. | 44,775 | 43,493 |
| Schilling | 12,482 | 12,012 |
| Peso argentino | 3,973 | 3,720 |
| Peso uruguaio | 30,210 | 27,900 |
| Marco | 79,787 | 77,624 |
| Florim | 88,420 | 86,040 |

### DÓLAR CONVENIO

O Banco do Brasil cotou o dólar do Convênio do Chile, Argentina e Rússia a Cr$ 310,00 para compra e 318,00 para vendas. Nos outros convênios o dólar vigorou a Cr$ 294,50 e a Cr$ 302,50 respectivamente.

O dólar fiscal foi fixado ao preço de Cr$ 308,87.

### OURO FINO

O Banco do Brasil comprava a grama de ouro-fino a Cr$ 348,8353 e vendia a Cr$ 357,8376.

## Câmara Sindical

Médias cambiais fixadas em 10 do corrente:

### MERCADOS

| Países | Livre Cr$ |
|---|---|
| América do Norte, Dólar | 318,00 |
| Alemanha, Marco | 79,7853 |
| Argentina, Pêso | 3,9750 |
| Bélgica, Franco Belga | 6,4070 |
| Dinamarca, Coroa | 44,2592 |
| Áustria, Schilling | 12,48 |
| França, N. Franco | 64,7741 |
| Inglaterra, Libra | 895,4744 |
| Itália, Lira | 0,5149 |
| Portugal, Escudo | 11,2226 |
| Uruguai, Pêso | 30,21 |
| Suíça, Franco | 73,7752 |
| Holanda, Florim | 88,4620 |
| Suécia, Coroa | 61,6854 |

### MERCADOS

| Países | Moedas Cr$ |
|---|---|
| América do Norte, Dólar | 318,00 |
| Argentina, Pêso | 3,94 |
| Chile, Escudo | 302,00 |
| Chile, Pêso | 0,31 |
| França, N. Franco | 61,10 |
| Inglaterra, Libra | 894,00 |
| Itália, Lira | 0,52 |
| Portugal, Escudo | 11,21 |
| Uruguai, Pêso | 30,03 |
| Espanha, Peseta | 5,33 |
| Suíça, Franco | 74,00 |

## Bôlsa de Valores

Foram pequenos os trabalhos da Bôlsa de Valores, ontem, cujos negócios foram feitos em escala muito limitada. As Apólices da União ao portador ficaram inalteradas e as do Reajustamento acusaram baixa. As Obrigações do Tesouro Nacional, Grau I, 7% com e sem impôsto, as de Guerra Grau III e as do Reaparelhamento Econômico permaneceram inalteradas, bem assim como as Municipais e ações de bancos. As ações da Belgo Mineira, Kibon, União Brasil Bolívia de Petróleo e Brasileira de Gás acusaram alta e ficaram em boa posição, com as demais inalteradas. Venderam-se durante os trabalhos 26.807 títulos, no valor vendável de Cr$ 29.794.694,00. As letras de importação do Banco do Brasil, negociadas em Bôlsa, renderam Cr$ 6.971.690,00. Foram vendidas letras de câmbio da Cia. Finco S. A., na importância de Cr$ ..... 5.129.260,00, tudo como se vê a seguir:

## Vendas de ontem

*União* — Cr$
1.067 D. Emis. port. ... 870,00
3.030 Idem Emp Antigos ... 825,00
80 Idem C-1 S. V. ... 825,00
50 Reajustamento ... 340,00
2.695 Idem ... 345,00

*Obrigações*
224 Reaparelh. (1952) ... 670,00
350 Grau I 7% ... 870,00
78 Idem T. Nac. 1938 Grau I 7% ... 870,00
8 Grau III - 6% de Cr$ 1000 ... 830,00
200 Idem de Cr$ 5000 ... 4.400,00

*Municipais - Apls.*
307 Lei 820 P-A ... 505,00
399 Idem ... 600,00
56 Idem P-B ... 570,00
8 Idem ... 575,00
100 Pref. D. Caxias ... 435,00

*Bancos - Ações*
5 Brasil ... 1.740,00

*Companhias*
5.751 América Fabril ... 312,00
80 N. América Nom. ... 1.050,00
150 Brasileira de Petr Ipiranga, pref. ... 980,00
500 Brasileira de Gás ... 320,00
100 Idem ... 335,00
500 Idem ... 340,00
284 Brahma Ord. ... 900,00
300 Idem pref. ... 880,00
950 Idem ... 885,00
30 Idem ... 895,00
112 Idem ... 900,00
680 Cig. S. Cruz port. ... 4.080,00
1.730 D. de Santos Nom. ... 128,00
100 Idem ... 130,00
60 Ferro Brasileiro ... 2.350,00
17 Idem ... 2.400,00
320 Kibon Ord. ... 415,00
230 Idem ... 420,00
100 Idem ... 425,00
726 Mesbla pt. ... 331,00
1.500 Paulista de F. e L. Novas ... 80,00
600 Petrobrás pref. ... 230,00
10 Ref. de Petróleo Ipiranga ... 7.500,00
30 Petr. União pref. ... 5.000,00
292 S. P. Alpargatas ... 398,00
120 B. Mineira pt. ... 4.340,00
250 Idem ... 4.350,00
18 Idem ... 4.360,00
678 Idem ... 4.400,00
125 Idem ... 4.410,00
100 Idem ... 4.420,00
250 Idem ... 4.430,00
60 Idem ... 4.440,00
313 Idem ... 4.450,00
65 Idem ... 4.460,00
50 Idem ... 4.435,00
534 Idem ... 4.390,00
600 Mannesmann pref. ... 2.880,00
55 Idem ... 2.900,00
1.000 União Brasil Bolívia de Petr. Pref. ... 175,00
58 Vale do Rio Doce Nom. ... 3.650,00
300 Willys Ov. Ord. ... 95,00
250 Idem ... 95,50
500 Willys Ov. Ord. ... 96,00
1.320 Idem Nom. ... 91,00
100 Idem ... 92,00

*Debêntures*
305 Cia. Cotonifício Gávea ... 185,00
8 Cia. C. Brahma ... 4.260,00
150 Cia. D. Santos Ex-J ... 85,00
7 Petrobrás Cr$ 200 ... 180,00
97 Idem de Cr$ 1000 ... 900,00

*L. Hipotecárias*
100 Bco. E. Guanabara ... 600,00
15 Idem ... 610,00

*L. de Importação*
Cr$ 4.000.000 - Bco. Brasil V. em 20-4-62 ... 88,50
Cr$ 7.120.000 - V. 3-5-62 ... 88,70
Cr$ 110.000 - V. 3-6-62 ... 89,30
Cr$ 20.000 - V. 3-6-62 ... 90,10

*Letras de Câmbio*
FINCO S. A.
Cr$ 2.000.000 — 212 dias ... 87,330
Cr$ 2.000.000 — 243 dias ... 85,488
Cr$ 2.000.000 — 274 dias ... 83,636

## Café

O mercado de café disponível funcionou ainda ontem sustentado e com as cotações inalteradas. Os possuidores deram ao tipo 7 a base anterior de Cr$ 450,00 por 10 quilos e durante os trabalhos não houve vendas. Fechou inalterado.

O movimento verificado foi o seguinte: Entradas 11.535 sacas, sendo 707 pela Leopoldina e 10.828 pela estrada de rodagem. Embarques 6.421 sacas, sendo 5.858 para a América do Norte e 563 para a Europa. Existência 1.319.256. Café despachado para embarques 77.280 sacas.

### COTAÇÕES POR 10 QUILOS

| | Cr$ |
|---|---|
| Tipo 2 | 500,00 |
| Tipo 3 | 490,00 |
| Tipo 4 | 480,00 |
| Tipo 5 | 470,00 |
| Tipo 6 | 460,00 |
| Tipo 7 | 450,00 |
| Tipo 8 | 440,00 |

Pauta — E. de Minas — Café comum Cr$ 45,00; Idem fino, Cr$ 84,65 — E. do Rio — Café comum Cr$ 48,00.

## Açúcar

O mercado de açúcar funcionou ontem estável e sem alteração na tabela de preços.

Entradas 500 sacos do Estado do Rio. Saídas 15.000. Existência .. 87.710 sacos.

### COTAÇÕES POR 60 QUILOS

Branco-cristal .... Cr$ 1.342,00
Mascavinho .... Cr$ 1.495,00

## Algodão

O mercado de algodão em rama funcionou ontem firme e com as cotações inalteradas.

Entradas não houve. Saídas 230. Existência 37.630 fardos.

### COTAÇÕES POR 10 QUILOS

*Entrada.*

| | Próximas Cr$ | Futura Cr$ |
|---|---|---|
| *Fibra longa* | | |
| Seridó tipo 3-4 | 2.200,00 | 2.350,00 |
| *Fibra média* | | |
| Sertões tipo 3-4 | 2.020,00 | 2.030,00 |
| Ceará tipo 3-4 | 2.040,00 | [illegible] |
| *Fibra curta* | | |
| Matas tipo [illegible] | [illegible] | 1.960,00 |
| Paulista tipo 5 | [illegible] | 1.950,00 |


## I. A. P. M.

INSTITUTO DE APOSENTADORIA E PENSÕES DOS MARÍTIMOS

AVISO

Pagamentos dos atrasados — Lóide Brasileiro

O Conselho Administrativo do Instituto de Aposentadoria e Pensões dos Marítimos comunica aos Srs. Aposentados do Lóide Brasileiro, P/N, que o pagamento dos atrasados da Reclassificação será iniciado no próximo dia 15 do corrente, funcionando a Tesouraria-Geral no horário das 8,00 às 15,30 hs., ininterruptamente, obedecendo à seguinte tabela:

Dia 15 — Matrículas n.ºs 1 a 5.000
Dia 16 — Matrículas de n.ºs 5.001 à 12.500
Dia 17 — Matrículas de n.ºs 12.501 a 15.000
Dia 18 — Matrículas de n.ºs 15.001 em diante.

SEÇÃO DE ADMINISTRAÇÃO DE BENS DO

**BANCO AUXILIAR DA PRODUÇÃO S.A.**

Condomínio do Ed. "ERNANI COTRIM"

ASSEMBLÉIA GERAL ORDINÁRIA

1a. e 2a. CONVOCAÇÕES

Ficam convidados os srs. condôminos do Edifício "ERNANI COTRIM", sito na Rua Constante Ramos, 182, a comparecerem na sede do Banco Auxiliar da Produção S. A., sito na Travessa do Ouvidor, 12, no próximo dia 15 de janeiro de 1962, às 17,00 horas, em primeira reunião, e às 17,30 horas em 2a. convocação, com o número de condôminos presentes, para, em Assembléia Geral Ordinária, deliberarem sôbre a seguinte ordem do dia:

a) Prestação de contas de 1961;
b) Previsão orçamentária para 1962;
c) Eleição do Síndico e do Administrador; e
d) Assuntos gerais.

Rio de Janeiro, 21 de dezembro de 1961

pelo Condomínio do Ed. "ERNANI COTRIM"
BANCO AUXILIAR DA PRODUÇÃO S. A.
Administrador
Godofredo Freire
Diretor-Gerente

*As leis da genética invadindo o "western"?*

# "O Último Pôr do Sol"

Cinema
G. & R. Santos Pereira

UM dos «10 de Hollywood», vítimas da sanha fascista do famigerado Mac Charthy, Dalton Trumbo, volta discretamente a espargir sôbre a titubeante «Meca do Cinema» as luzes de seu talento e de suas idéias lúcidas sôbre os homens e a vida, os problemas que os afligem e atordoam. «Spartacus» possibilitou o retôrno do veterano argumentarista ao seu verdadeiro nome, com tôdas as letras, sabido que Trumbo, para sobreviver no país da «Klux», vinha colaborando com vários cineastas com nomes falsos, escondendo a sua identidade, o que não recomenda muito a chamada «liberdade norte-americana».

«O Último Pôr do Sol» (The Last Sunset) possui uma estrutura lítero-cinematográfica exemplar. O «western» aqui é um rígido templo, um sólido e funcional edifício calculado com esmêro, projetado com extremados cuidados, construído com edificante perfeição de engenharia e arquitetura. No entanto, o filme não nos arrebatou; antes transmitiu-nos aquela insatisfatória sensação de frieza... e de insatisfação. Por que?

Antes de mais nada à película faltam calor humano, mistério, incognoscibilidade. Dir-se-ia que Trumbo (ou seria Howard Rigsby, autor da novela em que se inspirou o roteirista?) escreveu o seu reconto cinematográfico tendo diante dos olhos uma série de «robots» de gibão de couro e chapelão na cabeça, revólver ameaçador na cintura. Assim são os heróis de «The Last Sunset»; «robots», mecânicas personagens adrede preparadas para desfechar tais movimentos, reações, funções emocionais ou vitais.

A trama é convencional: um assassino impune (Brendan O'Malley) é caçado por um representante da lei; os dois se defrontam, em condição inusitada: ambos são contratados para ajudar no transporte de uma boiada pelo árido território infestado de índios do México novecentista. O duelo final é acertado entre os dois desafetos, ao término da tarefa. Ambos disputam a mesma mulher (Belle), bela e langorosa, viúva do proprietário da boiada, morto pelas costas num quiproquó de botequim. Mas um incidente nôvo vem mudar o curso dos acontecimentos: a filha da bela viúva apaixona-se pelo «homem mau» (Kirk Douglas, que não é tão mau assim, até faz versos aos peixinhos do mar!). Freud entra em ação, em pleno oeste norte-americano: Édipo, ou seu equivalente, renasce nas abruptas regiões mexicanas.

Dalton Trumbo quer seguir os ditames da última moda hollywoodeana: há que haver conflitos psicológicos em todos «western» que se preza, situações freudianas, complexos edipianos, e tôdas essas coisas prá bôbo acreditar, se quiser. Porisso seu «western» é inconvincente, falso como imposição de um arcabouço dramático que supera essa condição para cair no sentimentalismo fácil, no melodramático, na literatura de ocasião.

Evidentemente sobram no filme qualidades formais: a direção de Robert Aldrich, aqui distanciado léguas e léguas do seu admirável «Vera Cruz», é um artístico com os pés calcando firme a terra de seu artesanato. A fotografia de Ernest Lazlo é formidável na captação deleitosa e cartão postalizado das numerosas cambiantes da luz sertaneja. O som é «dramático», quase diríamos subjetivo.

E os intérpretes? Bem, Kirk Douglas é o homem máu, Rock Hudson o bom, Dorothy Malone a desejável, Carol Lynley um «dôce de côco», Joseph Cotten um trapo humano, e assim por diante. Funcionam como intérpretes, à exceção de Hudson, sempre um canastrão fingindo ser homem duro e sujo da poeira que a boiada levanta.

Antes do ponto final: «O Último Pôr do Sol» é filme de rotina entre os «western» classe B. Possui o seu interêsse inegável, o seu impacto, mas não arrebata, jamais emociona. É assistível, vá lá.

# Gente "top" na serra Nádia no Itamarati

Jovem Society
Barão de Siqueira Júnior

A CONHECIDA Nádia Magalhães se preparando para ingressar no Instituto Rio Branco, pois pretende seguir a carreira diplomática brevemente.

●

SUBIU para a estação petropolitana, neste fim-de-semana, a fim de gozar as delícias da serra, um grupo "top" da jovem guarda, entre êles, foram: Lucinha Severiano Ribeiro, Danilo Paiva Côrtes, Antônio Roberto de Paiva Côrtes, Celso Roberto da Rocha Miranda, Luís Eduardo de Almeida, Jorge Gouveia e muitos outros. Segundo soube, haverá sessão de cineminha, hoje, na mansão de Lucinha Severiano Ribeiro, em tecnicolor.

●

VOU contar para vocês o romance mais falado da nova geração e que está acontecendo devidamente nas pistas cariocas: Martinha Faria e Tomás Saavedra, filho da elegante Gilda e João Saavedra.

A elegância de Verinha Sousa Coelho, num jantar do Country

●

ALGUÉM quer conquistar a bonita Verinha Bocaiuva Cunha, que está passando uma temporada na Bahia, no Farol da Barra; êsse alguém só vive pensando nela e aguarda ansioso a sua volta. O simpático João Roberto Trompowsky de Moraes é o felizardo.

●

SEGUIRAM para Cannes e Veneza as belezocas, que circularão pelas principais artérias européias pretendendo esticar aos países nórdicos, Beatriz Miranda Jordão e as irmãs Eloísa e Lúcia Meira Lima.

●

OUTRO grupo seguiu, dia primeiro, e dêle fazem parte: Ana Luísa Padilha, Ana Maria Barros Barreto, Sérgio Vilela, Luís Eduardo Mata, Álvaro Augusto da Costa Carvalho e José Roberto Sauer.

●

CONTARAM-ME que a beleza de Regina Ercília Álvaro Costa está despertando paixões nos corredores do velho casarão de Rio Branco, entre os diplomatas solteirões em disponibilidade matrimonial.

●

ALMOÇANDO no Country, na última quinta-feira, o par romântico Regininha Berardo e o simpático Mário Jardim, em estado esportivo.

●

MONTANDO no Itanhangá, numa elegância dos diabos, a monumental Sandrinha Mayrink Veiga, num belo alazão, de propriedade dos Mayrink Veiga.

●

DESFILANDO pela Avenida Atlântica, e depois entrando na pergola do Copa, as belezas de Maria Cristina Monteiro, Sônia Cesário Alvim e Maria Luísa Frias.

●

CIRCULANDO em Paris a beleza de Ana Maria de Sousa Dantas, da jovem guarda paulistana, que está fazendo sucesso pela sua elegância, charme e distinção.

# JUCA CHAVES NA ALTA COSTURA...

Sociedade
Jean Pouchard

**1** O tempo ligeiramente chuvoso deve ter atrapalhado, mas foi um fracasso completo o primeiro jantar dançante na piscina do Copa. Havia apenas meia dúzia de gatos pingados, e acho que sem atrações êsses jantares continuarão acontecendo somente para as estrêlas.

●

**2** Jean Paul Getty que tem uma fortuna cem vêzes maior que a do armador grego Onassis — três companhias de seguros, uma cadeia de hotéis nos "States", uma emprêsa petrolífera — e é considerado o homem mais "pão duro do mundo", acaba de informar que pretende investir no Brasil. O homem mais rico do mundo pretende, inicialmente, construir um hotel na "Lindacap".

●

**3** Estou sabendo que o PTB acaba de vender por 22 milhões de cruzeiros a sua sede nacional, no Edifício São Borja. O comprador foi a Radiobrás.

●

**4** O cantor Juca Chaves pretende fazer concorrência a José Ronaldo. Agora, resolveu ser costureiro e vai montar um atelier na Av. Paulista. Vamos aguardar a bossa nova que o topetudo Juca levará para as elegantes paulistas.

●

**5** O sr. Gilberto (Banco da Lavoura) Faria foi escolhido pelo jornal "Estado de Minas" como a maior personalidade do mundo das finanças em 1961. No Rio de Janeiro, posso garantir que êste setor foi inteiramente dominado pelo jovem banqueiro José Luiz Magalhães Lins.

●

**6** O colonista João Rezende todo eufórico contando para os amigos que vai inaugurar a sua buate na Rodolfo Dantas. Estarei torcendo para que a coisa funcione na pauta do preciso.

●

**7** Todo mundo já ouviu falar nas maluquices do milionário Màriozinho de Oliveira. Entretanto, pouca gente sabe o trabalho de assistência social que Màriozinho vem desenvolvendo no "Moinho Inglês" que herdou de seu pai. Màriozinho pode ser visto às oito da matina envergando um macacão no meio dos seus operários, que recebem agora assistência médico-dentária gratuita e tem um fundo para driblar qualquer apêrto. Tudo indica que Màriozinho está começando a se encontrar.

●

**8** Em recente recepção em um apartamento de deputado, o sr. Valter Moreira Sales comentava: "Tenho certeza de que conseguirei estabilizar o dólar êste ano". Amem.

●

**9** O sr. Drault Ernâni afirma que "ainda não há nada decidido sôbre minha candidatura ao Senado pela Paraíba". E a Casa das Pedras continua recebendo raridades...

●

**10** Aqui no Brasil poucas mulheres ainda guardam o hábito do chapéu, mas o Instituto de Fabricantes de Chapéus da Grã-Bretanha informa que os seus associados venderam mais de vinte e três milhões de libras em chapéus no ano de 61. O recorde de suas vendas aconteceu quando a sra. Jacqueline Kennedy apareceu com um chapéu inteligentemente chamado de "Pillbox-Hat", devido à sua grande semelhança com uma grande caixa de pílulas.

A bela Maria Péter uma das incentivadoras do "Kart"

●

**11** Ao estrear nova idade a sra. Teresa de Sousa Campos sentiu o gôsto de ver que é uma das figuras mais queridas da sociedade carioca.

●

**12** A bonita sra. Lili de Carvalho assistindo a noturna de quinta-feira na Gávea, mas não pôde assistir a vitória de seu cavalo.

**13** De muito bom gôsto a decoração que os estudantes José Saldy Almada e Ricardo Alberto Miranda bolaram para vestir as ruas do nosso carnaval. Entretanto, acho que dificilmente a coisa funcionará na prática.

●

**14** José Brant Ribeiro fazendo planos para o carnaval no Iate Clube Jardim Guanabara.

●

**15** Segunda-feira, teremos os "Gatos Pardos" de José Alvaro funcionando com fúria carnavalesca no "Zum Zum".

●

**16** Por hoje é só. Daqui a pouco vocês e eu temos um encontro com a feijoada do SB-9. (Tchau).

# Noticiário

Teatro
Paulo Francis

VI o final do "Scapino" de Molière na Praça e o espetáculo me pareceu bem montado e Cláudio Corrêa e Castro numa grande atuação. Comentaremos breve.

●

As mais importantes apresentações Off-Broadway, em Nova Iorque, são: "The Promise", "The Sap of Life", de Richard Maltby, levada no One Sheridan's Square Theatre, "The American Bream" de Edward Albee, que é levado juntamente com "Happy Days" e duas obras de Jean Genet, "The Balcony" representada no Circle in The Square e "Os Negros" no St. Mark Playhouse.

●

A declamadora Helenita Corrêa fará no Teatro Nacional de Comédia, Av. Rio Branco, 179, no dia 22, às 21 horas um recital poético em benefício do Clube do Otimismo.

●

Válter Pinto ocupará o Teatro Jardel na Avenida Atlântica, na última apresentação antes daquela casa de espetáculo ser demolida.

●

Recebemos um relatório da Companhia Nídia Lícia, em que ela afirma que levou 9 peças durante 1961: "2 nacionais, 2 grandes espetáculos e 2 obras-primas da literatura luso-brasileira", donde se conclui que as outras três não são nacionais, nem dois grandes espetáculos nem 2 obras-primas da literatura luso-brasileira. As peças apresentadas foram: "Um Elefante no Caos", de Millôr Fernandes; "Chá e Simpatia", de Robert Anderson; "Quarto de Despejo", de Carolina Maria de Jesus; "Castro", de Antônio Ferreira; "De Repente no Verão Passado", de Tennessee Williams; "Esta Noite Improvisamos" de Pirandello; "Guerras de Alecrim e Mangerona", de Antônio José e "O Tempo e os Conways" de J. B. Priestley.

# Buate "show" no Grajaú Country

Nos Clubes
Nelson Jorge

O GRAJAÚ Country Clube oferecerá esta noite aos seus associados uma elegante buate "show" com grandes atrações, a partir das 22 horas. Compareceremos.

x x x

### Centro Cívico & debutantes

NO Centro Cívico Leopoldinense, a noite será de gravata preta e o conjunto de Gaucho estará fazendo o fundo musical quando 15 belas meninas-môças serão apresentadas à sociedade. Início: 23 horas. Compareceremos.

x x x

EM tempo: o patrono das debutantes do CCL será o sr. Jaime Rodrigues de Carvalho, o que achamos justo e merecido, acontece que já recebemos uma correspondência tendo outra pessoa como paraninfo. Mudaram por que?

Srta. Maria Lúcia Delmoro, uma das mais bonitas freqüentadoras do Vila Isabel

x x x

### Clube Fazenda Boa Fé

ESTA tarde, em Teresópolis, o Clube Fazenda Boa Fé estará recebendo tôda a diretoria da Sociedade Hípica Brasileira para uma feijoada seguida de danças. No próximo domingo, publicaremos reportagem completa sôbre êste acontecimento.

x x x

### Quinze anos

A BONITA srta. Marília Moraes estará recebendo esta noite na sede do América, para comemorar seus quinze anos com danças e muita champanhota.

x x x

### Mackenzie & elegante

ELEGE esta noite, o Mackenzie sua "Miss Elegante Bangu", numa festa das mais bonitas desta temporada que antecede o carnaval. Quinze das mais belas jovens concorreram e consta que a srta. Liliam San Martin será a vencedora. Aproveito o ensejo para cumprimentar Ribeiro Martins pela passagem do seu aniversário, que transcorre hoje.

x x x

### AABB

COM o "Carnaval Brahma Chopp" dando início à grande noite de folia, a A. A. Banco do Brasil realizará logo mais, a partir das 21 horas, uma espetacular reunião carnavalesca que deverá movimentar o grande clube bancário.

x x x

### ACC

REALIZA-SE esta noite, o Baile de Gala da Associação dos Cronistas Carnavalescos comemorativo ao 19 aniversário de fundação.

### Aniversário

COM uma uiscada que se prolongou até as primeiras horas da manhã de ontem, fêz aniversário quinta-feira passada o dinâmico diretor social da Associação dos Funcionários do Banco do Estado da Guanabara, sr. Osmar Lima. O acontecimento coincidiu com mais uma festa pré-carnavalesca daquêle movimentado clube que, como sempre, estêve animadíssima.

●

### Rápidas

A FESTA desta noite no Grajaú Country deverá ser transformada em carnaval após o "chow" que será apresentado. — O meu amigo Artur de Carvalho publicando notícias inverídicas e que me têm causado transtornos... — Riachuelo tem no colunista Jorge Guilherme o seu melhor "PR". Também, se não falar da Academia, quando chegar em casa apanha... — Enquanto isto, a Atlética Tijuca realizará amanhã mais uma movimentada reunião dançante com o conjunto de Murilo Loures, tendo Louro Paiva ao piano. — No Minerva, o programa "Quando os clubes se Divertem" realizará mais um espetácular "Grito de Carnaval", amanhã, a partir das 21 horas, sob o comando de Sílvio Mendonça. — Por hoje é só que ela está esperando...

## Registro

### ANIVERSÁRIOS

FAZEM ANOS HOJE:

SENHORES:

Pascoal Carlos Magno; Luís Lira, advogado; Henri Gobi Vieira; Floriano Tovar; Olímpio Guilherme; Célsa Figueiredo; Henrique Pinto Machado; Argeu Guimarães; Cláudio Afonso Romano; prof. Hilário da Silva Passos; cônego Aurélio Henriques; Artur Carvalho Guimarães; Bartolomeu Fernandes Barbosa; João Carlos Pinheiro e José da Silva Mouzinho

— Aniversaria hoje o desembargador Florêncio de Abreu, ex-presidente do Instituto Brasileiro de Geografia e Estatística.

— Faz anos hoje o sr. Abraão Jabour, destacada figura dos meios econômicos e sociais desta capital, influente elemento da colônia libanêsa e chefe da firma Jabour Exportadora S. A.

— Fêz anos ontem o dr. Jaime Teixeira, médico do PAM.

— Faz anos hoje, o nosso confrade Ribeiro Martins, organizador dos "Desfiles Bangu". Na sede do E. C. Mackenzie lhe será prestada uma manifestação de aprêço.

MENINAS

Transcorre, hoje, a data natalícia da menina Teresa Cristina, filha do contador Geraldo Teixeira e de sua espôsa, professôra Neuza da Cruz Teixeira.

### CASAMENTOS

**Srta. Nísia Apolinário-sr. Gilson Erasmi** — Amanhã, às 18 horas, casam-se a srta. Nísia Apolinário, filha do casal sr. Antônio Apolinário e sra. Leontina de Oliveira Apolinário e o sr. Gilson Erasmi, filho do casal sr. Edi Erasmi e sra. Lavínia Cerqueira Erasmi. A cerimônia religiosa será na Igreja N. S. das Graças, em Mesquita.

— **Srta. Maria Cristina Evangelista-sr. White Teotônio de Lemos** — Na Igreja de São João Batista, na Lagoa, casam-se no próximo dia 17, às 17,30 horas a srta. Maria Cristina Evangelista, filha do casal sr. João Antunes Evangelista e o sr. White Teotônio de Lemos filho do canal Geraldo Lemos.

### FESTAS

Está marcada para hoje, nos salões do E. C. Mackenzie, uma grande festa, compreendendo desfile de modas, para apresentação das últimas novidades da temporada. Quinze senhoritas desfilarão pela passarela, em trajes de passeio e de soirée, disputando o título de Miss Elegante Bangu, com direito a participar do desfile final, como representante do Meier.

### HOMENAGENS

Na buate "Skindim de Yayá", em Ipanema, os amigos e admiradores do jornalista Nélson Santos, lhe oferecerão hoje, às 20,30 horas, um jantar em regozijo pelo lançamento de sua candidatura à deputado estadual.

## Passatempo

R. Portella

HORIZONTAIS:

1 — Fiasco.
5 — Incerteza, acompanhada de temor.
7 — Pequena cidade da Palestina, perto de Jerusalém, onde nasceu Jesus Cristo.
8 — Sétima nota musical.
10 — Assim seja (aportuguesado).
11 — Membro da ave.
12 — Coloração.
13 — Gostar muito de.
14 — Sufixo: profissão.
15 — Querida com predileção.
16 — Claridade que precede o nascer do Sol.
18 — Simples.

VERTICAIS:

1 — Tornar a ler.
2 — Costela inferior do boi, entre a pá e o cachaço.
3 — Possui.
4 — Grito de dor.
5 — Adiamento; dilação.
6 — Quantidade de ossos.
7 — Personagem relevante da mitologia romana, e denominada Dionísio pelos helênicos, passou à tradição como divindade do vinho e dos prazeres.
9 — Mãe-dágua.
11 — Nome próprio masculino.
13 — Paixão.
15 — Medida agrária.
17 — Número indivisível.

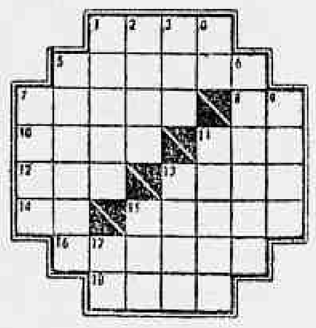

RESPOSTA DO N.º ANTERIOR

HOR.: Pálido — Base — Uva — Eu — Geral — Tato — Ruela — Ul — Oca — Papa — Arrasa. VERT.: Pau — Às — Legal — Duro — Ova — Berro — Além — Etapa — Tear — Uca — Upa — As.

# VIAGE À TARDE

Astrologia
Prof. Mirakoff

HOJE, 13-1-1962 (sábado) — Pode cuidar de interêsses sociais e assuntos familiares. Viagens à tarde. Nas corridas de hoje as pontas: 1, 3, 4, 6 e 8 serão as mais prováveis e as duplas: 12, 14 e 23 as mais favoráveis.

ACONTERÁ HOJE AO LEITOR:

Seguem-se as possibilidades felizes ou não de hoje com horas e números promissores para os leitores, nascidos em qua e em quaisquer dia e mês dos períodos abaixo:

PARA OS NASCIDOS:

ENTRE 22 DE DEZEMBRO E 20 DE JANEIRO (Capricórnio)

Terá de se inquietar com o romantismo ou popularidade, todavia, poderá realizar alguma coisa, principalmente na indústria e na política. 15, 16 e 17; 28, 34 e 44 (horas e números).

ENTRE 21 DE JANEIRO E 18 DE FEVEREIRO (Aquário)

A intuição poderosa dar-lhe-á possibilidade de se projetar na política ou no comércio, vencendo metas sucessivas no setor político ou comercial. 9, 10 e 17; 27, 28 e 35 (horas e números).

ENTRE 19 DE FEVEREIRO E 20 DE MARÇO (Peixe)

Favorável pela manhã, até depois do meio-dia; com encontros providenciais e lucros em negócios. A tarde e a noite serão contrários com sonhos estranhos e nervosismo. 10, 11 e 14; 37, 38 e 41 (horas e números).

ENTRE 21 DE MARÇO E 20 ABRIL (Aries)

Propício pela manhã, com projetos de empreendimentos de grande vulto. A tarde será adversa com rompimentos de amizades. Pressão arterial em desequilíbrio e parentes com situações difíceis de saúde ou de dinheiro. 8, 9 e 10; 17, 18 e 19 (horas e números).

ENTRE 21 DE ABRIL E 20 DE MAIO (Touro)

As influências benéficas de Venus, no seu destino, hoje estarão acentuadas principalmente nos empreendimentos que dependem de determinação e perseverança. Equacione o problema de sua emprêsa e vencer meta por meta. 8, 12 e 17; 44, 48 e 53 (horas e números).

ENTRE 21 DE MAIO E 21 DE JUNHO (Gêmeos)

Conquistas audaciosas e complicações sentimentais. 2, (15 e 17; 22, 34 e 35 (horas e números).

ENTRE 22 DE JUNHO E 22 DE JULHO (Câncer)

Neurastenia, caráter revoltado. A parte da manhã será amena. 13, 14 e 22; 23, 24 e 25 (horas e números).

ENTRE 23 DE JULHO E 23 DE AGÔSTO (Leão)

Incidentes, ansiedade e complicação com parentes ou amigos. 16, 17 e 18; 78, 79 e 81 (horas e números).

ENTRE 24 DE AGÔSTO E 22 DE SETEMBRO (Virgem)

Paciência, persistência, arte, sucessos sociais. A noite não será agradável. 5, 6 e 7; 22, 23 e 24 (horas e números).

ENTRE 23 DE SETEMBRO E 21 DE OUTUBRO (Balança)

Novas atividades, pensamento fixo e planos para o futuro. 11, 12 e 21; 90, 91 e 92 (horas e números).

ENTRE 22 DE OUTUBRO E 22 DE NOVEMBRO (Escorpião)

outro sexo e perigo dee scândalo. 4, 8 e 9; 14, 24 e 26 (horas e números).

ENTRE 23 DE DEZEMBRO E 21 DE DEZEMBRO (Sagitário)

Generosidade pela manhã. Noite perigosa com algumas imprudências. 5, 6 e 8; 53, 48 e 63 (horas e números).

## EMBAIXADA DO SOSSÊGO EM GRANDE ATIVIDADE

Hoje e amanhã, como vem acontecendo todos os sábados e domingos, os "sossegados" estarão se divertindo em sua sede da Rua da Constituição, com a realização de mais dois grandes bailes. Amanhã, das 15 às 18 horas, teremos, também, patrocinado pelo Grupo dos Traíras", uma suculenta macarronada — regada a chope — para dar "fôrça" aos "sossegados" que farão realizar uma grande passeata pelas ruas do centro da cidade, das 18 às 22 horas.

# BILHETE AO COUTO

Rádio e TV
Nestor de Holanda

GOSTO muito, pessoalmente, do cidadão Armando Couto, valor do Canal de Copacabana. Bom amigo, leal, companheiro de primeira grandeza. Vi, porém, seu programa — "Boa-Noite, Brasil", quinta-feira, no dito Canal. Gostei não, Armando. A coisa pode ser mudada e você sabe fazer muito melhor. Começa, meu velho, que nosso bom Jorge Loredo não é pra animar programa. Como apresentador não é nada. E', sim, esplêndido compositor de tipos, comediante de excelentes criações. Apresentador, mestre-de-cerimônias, não.

A belezoca da Diana Morel, sim. Aprova muito, no gênero. E' graça, simpatia, muita vivacidade. Loredo não convence, porque tem outro jeito, e, inclusive, outras possibilidades.

Como se isto não bastasse, caro Couto, os dois apresentadores ficam no alto, num altar, num coreto — sei lá o que é aquilo — e, de lá, fazem o possível para funcionar, como se fôssem duas estátuas. A coisa sai forçada e cansativa.

O texto era fraquinho, hem Couto?! O diálogo dos velhinhos, apesar de bem defendido pelos intérpretes, acabou em "CC" Que coisa, Couto! Não só o estômago da gente sofre, mas também a cara não ri. E Geraldo, várias vêzes, começou o verso dizendo um "Eh!", de velhinho, no comêço da frase, o que quebrou a métrica, aumentando mais uma sílaba. Ou Geraldo, que é rapaz de indiscutíveis qualidades, não acredita em métrica de verso?

Quando anunciaram o Moringueira, seu ritmo, seu gingado, ficamos todos alegres. Afinal de contas, Moringueira é sempre bom. Você, porém, Couto, resolveu castigar umas voluptuosas no samba do Moringueira. Tome de aparecer mulher de maiô, pra nada, no samba. Não enfeitou coisa alguma, chateou e ninguém entendeu o samba. Mulher de maiô tem hora, Couto!

A técnica da TV-Rio — a de som — pegou, especialidade notável: não se consegue compreender uma só palavra do que os cantores choromingam. Com o Moringueira se deu isso. Com Bárbara Martins, mesma coisa. Os cantores podem errar a letra, dizer palavrões, podem não dizer a letra, porque ninguém nota. E' verdade que 90% dêles não têm dicção, mas, se a tivessem, dava no mesmo, diante do poder da técnica de som da TV-Rio. E olhe que essa ainda é melhor que a da TV-Tupi.

Enfim, meu bom amigo Couto, vamos dar uma "Boa-Noite" melhor no Brasil? Afinal de contas, o Brasil já anda tão sacrificado que seria até desumano se a gente não desejasse noites melhores a êle...

E conte sempre com a simpatia do — *Iolando.*

ITINERÁRIO

PAULO PÔRTO vai meter os peitos, hoje, às 22,30, na TV-Tupi, no Teatro de Comédias, na peça de Saint Clair Sena — "Soutien Perfumado". ● — Lurdes Santana, comediante da Nacional, está em férias. Foi gozá-las na Bahia, na cidade da Feira também de Santana. ● — Alfredo Souto de Almeida realizará mais um "Roteiro das Artes", às 23,35, na TV-Rio. ● — E, amanhã, esta seção publicará a lista dos Dez Mais-Menos do Rádio e da TV. Aguardem.

**TERESÓPOLIS**

Vendem-se lindos sítios com muita água, em local belíssimo e de grande valorização. Preços excepcionais, financiados em 100 meses sem juros. Plantas e outros detalhes na Avenida Presidente Vargas, 534, 2.º andar. Tels.: 23-8976 ou 43-3328.

**ANTIGUIDADES**

COMPRAM-SE pratarias porcelanas cristais jóias e móveis de jacarandá ou cedro. Pagamos o valor da antigüidade — CASA ANGLO-AMERICANA DE ANTIGUIDADES LTDA. Rua Gago Coutinho, 73 — Largo do Machado. Telefone: 29-0618

# A RAINHA DOS MAITRES

Madrugada
Mister Eco

COMO sabeis, aquêle que rege ou governa uma nação monárquica é chamado de rei. Por extensão, o indivíduo que, em determinado setor, se distingue mais que os outros, também é um rei. Soberanos existem espalhados por êsses mundos conturbados, em todos os ramos de atividades, dizíveis e indizíveis, exercendo poder absoluto de destaque entre os seus concorrentes. Reis do petróleo e reis da picaretagem.

Rei não faz voto de castidade e mulher do rei é a rainha, usufruindo de tôdas as prerrogativas que a coroa lhe confere. Daí a rainha da beleza entre as mais belas, do biquíni entre as mais despidas, do Saint Tropez entre as de maiores graças umbilicais, do cha-cha-chá, do "twist" e de outras tranquibérnias, sanacitia, tiu-tiu, como diria o Ari Barroso. Dá-se o nome também de rainha a uma variedade de maçãs e peras, nenhuma alusão, porém, se fazendo ao sapoti.

E acontece que um sapoti acaba de ser eleito, não a rainha das saborosas sapotáceas, mas Rainha dos Maitres. O cetro, por certo — não é trocadilho; exercício califásico — merece algumas considerações, ao saber-se que a soberana dos eficientes profissionais da noite nunca, no que conste, exerceu a atividade de "maitre d'hotel" para que se pudesse sobressair entre os demais, garantindo-lhe a coroa que está prestes a receber em suntuosa solenidade.

Pelo contrário, Ângela Maria, a Rainha dos Maitres, que vai ganhar coroa numa festa pré-carnavalesca, é uma cantora e, como tal, de grande fama. Escolhê-la a regente ou a governanta da laboriosa grei dos "maitres" poderá parecer aos maledicentes piada de mau gôsto, face à notória indigestibilidade do seu repertório servido por uma voz excepcional. No caso, valendo como caprichadíssima guarnição para um prosaico picadinho.

Fôsse a Sapoti escolhida "A Favorita", "A Madrinha" dos "maitres d'hotel", nada haveria a obstar. Mas, êsse negócio de rainha, sôbre ser sumamente esdrúxulo, é um tanto ou quanto perigoso, podendo gerar situações vexatórias para a querida artista.

Não tinha graça nenhuma se, ao entrar numa buate, ao invés de uma canção, pedissem a Ângela Maria uma mesa de pista ou um prato de "strogonoff".

COMANDO

LOGO mais, a partir das duas horas da tarde, "Feijoada Branca" no Au Bon Gourmet. ● Marcada para a segunda quinzena de março uma temporada do cantor norte-americano Fabian. Rio e São Paulo. ● Cacilda Avelar, a excelente discotecária do Bar Haval, também está preparando a sua vesperal carnavalesca. Nome: "E' do Borogodó". ● Dentro do Festival de Verão, o Hotel Quitandinha inaugurou ontem a sua churrascaria no "grill" do lago. Refeições a 320 cruzeiros, tudo incluído. ● Exclusivo das Associadas paulistas, "Skindô" não contou em São Paulo com a participação direta do cantor Agnaldo Rayol. Sòmente a sua voz, em gravação, era ouvida durante o espetáculo. ● Quando o cha-cha-chá dá licença, "Eu, Não" é o samba mais pedido nas noites do Jirau. ● Com 400 de "couvert" e outros tantos de consumação mínima, grito de carnaval amanhã à noite na Buate La Boheme, quando será lançado o concurso que apontará a Rainha do Carnaval de Copacabana. Coisas do Dirceu Ezequiel. ● A Midas não fará "show" para o Copacabana Pálace antes do Carnaval. Em junho, possivelmente, "Skindô" n. 2. ● Embora um dos mais fracos e mais pobres espetáculos do sr. Carlos Machado, "Copa-Town" continua a levar bom público para o Fred's. Monsueto e Gladys Ibañez compensam o preço do "couvert". ● "Cha-Cha-Chá e Simpatia", de Luís Cláudio, com letra inteligente de Herberto Sales, é composição fadada a sucesso. ● Cuidado, muito cuidado com um restaurante chamado Adega de Évora. Os preços cobrados em tal casa de pasto são de fazer o vivente enriquecer o vocabulário das palavras capilosas. Ou caminhar inexoràvelmente para a falência. ● E no mais, aos feijões.

Sua Majestade

# DC no Estado do Rio

# UDN EXAMINARÁ A HIPÓTESE DE CANDIDATO PRÓPRIO

## Deputados repelem solução regional para a Petrobrás

**NITERÓI — Vinte e seis deputados fluminenses lançaram, ontem, um manifesto reclamando a indicação de um elemento nacionalista para a presidência da Petrobrás e condenando a adoção de qualquer critério regionalista para a indicação do ocupante do pôsto, pois nesta hipótese o Estado do Rio também poderá pleitear a direção de várias emprêsas da União.**

O documento, de iniciativa do sr. Nicanor Campanário (PL), foi subscrito por deputados de todos os partidos e acentua que o Estado do Rio reivindicará a direção da Cia. Siderúrgica Nacional, da Cia. Nacional de Álcalis, da Fábrica Nacional de Motores, da Leopoldina, do Lóide e da Costeira, se prevalecer uma solução regionalista para o problema da Petrobrás.

O MANIFESTO

É o seguinte o texto do manifesto: "Os deputados signatários, porta-vozes do Povo fluminense na Assembléia Legislativa, acompanhando com atenção a crise que envolve a PETROBRÁS, em conseqüência, principalmente, da reivindicação de seus postos de direção por grupos regionais, sob pretexto de que nessas regiões se encontram importantes estabelecimentos industriais da Emprêsa, julgam do seu dever para com o povo que representam tornar público o seguinte:

1) — Exigir uma direção nacionalista para a PETROBRÁS, patrimônio de todo o povo brasileiro;

2) — Externar seu apoio ao ministro Gabriel Passos e louvar seus esforços junto ao govêrno Federal para a solução patriótica do problema;

3) — Alertar o govêrno Federal de que, se fôr por êle aceito o critério regionalista, o Estado do Rio de Janeiro não poderá ser omitido na escolha dos dirigentes da PETROBRÁS, que possui, em seu território, a monumental Refinaria Duque de Caxias — núcleo da portentosa indústria petroquímica do que tanto necessita o país, — a fábrica de Borracha Sintética e o Terminal da Guanabara;

4) — Ressaltar, ainda, que, se prevalecer a solução regionalista, o Estado do Rio de Janeiro não poderá abdicar de seu direito na indicação de fluminenses para as direções da Companhia Siderúrgica Nacional, Companhia Nacional de Álcalis, Fábrica Nacional de Motores, Estrada de Ferro Leopoldina, Lóide Brasileiro e Companhia Nacional de Navegação Costeira, cujas principais instalações e oficinas se localizam no abençoado território fluminense.

Sala das Sessões, 11 de janeiro de 1962. aa.) Nicanor Campanário, Adolfo Oliveira, Luís Guimarães, Sá Rêgo, João Dódio Codeço, Hamilton Xavier, José Mansur, Astério Mendonça, Luís Botelho, Rita Ribeiro, Altineu Côrtes Pires, Palmir Silva, Zélio Coutinho, Almeida França, Newton Guerra, José Haddad, Simão Botelho, Lucas Figueira, Teixeira Campos, Jarbas Lopes, Emanuel Neves, Aécio Nanci e Murilo Cabral, Câmara Tôrres, Tito Nunes, Barcelos Martins, Nezelino Batista".

## Professôras sob risco de não obterem vagas

**NITERÓI — As professôras inscritas no concurso para o magistério oficial, a ser realizado segunda-feira, correm o risco de não conseguirem vagas ainda que sejam aprovadas, segundo admitem fontes ligadas ao gabinete do secretário de Educação do Estado.**

Até agora, só em Niterói e São Gonçalo se inscreveram mais de 700 candidatas, mas seu ingresso no magistério enfrenta vários obstáculos:

1) as leis estaduais obrigam a Secretaria de Educação a publicar em órgão oficial o número de vagas existentes antes de ser fixada a data de realização do concurso, o que não se verificou;

2) as 110 vagas existentes já foram preenchidas pelas professôras aprovadas no concurso de remoção, antes da prova de seleção para as novas professôras;

3) 540 professôras aprovadas no concurso de remoção não obtiveram vagas para a transferência desejada e deverão ocupar as primeiras que se abrirem no quadro, se o govêrno resolver criar mais cargos.

## Apoio a Miguel Couto também em cogitações

**NITERÓI — O diretório regional da UDN, reunido na manhã de ontem, resolveu submeter nomes udenistas aos demais partidos, com vistas à formação de uma coligação para o govêrno do Estado, por entender que seria "intolerável a exclusão apriorística de seus correligionários das cogitações para escolha dêsse candidato comum. A decisão foi adiada para o dia 25, quando será marcada a convenção regional.**

O diretório não se pronunciou sôbre os nomes pessedistas que lhe foram apresentados — os dos srs. Hamilton Xavier, Gouveia de Abreu e Afonso Celso Ribeiro de Castro — e decidiu prosseguir os entendimentos "para a escolha de um candidato comum que inspire confiança a todos e seja vapaz de executar um programa de moralidade política e eficiência administrativa".

A REUNIAO

A reunião, presidida pelo ministro Paulo Araújo, durou cêrca de três horas, sem que os presentes aprovassem os nomes apresentados pelo PSD. Durante os debates, notou-se que a maioria do partido inclina-se para um entendimento com o PSP, em tôrno do nome do senador Miguel Couto Filho.

Na nota oficial distribuída após o encontro, o diretório colocou a questão da apresentação de candidato próprio com prioridade sôbre a da aceitação de um nome de outro partido, hipótese que só será aceita se a UDN obtiver, "pelo menos", a indicação dos candidatos a uma das vagas de senador e ao pôsto de vice-governador. Para êste último, as preferências da reunião se concentraram no nome udenista já em foco: o deputado Adolfo de Oliveira.

Participam da reunião, entre outros, os srs. Alberto Tôrres, Mário Guimarães, Jorge Loretti, Adolfo de Oliveira, Rubens Leite, Norberto Marques, João Vasconcelos, João Cardoso, Nilo Neves, Didimo Brandão, Jaime Siqueira, César Leme, Alceu Filgueiras, Fausto Faria, Luís Botelho e Renato Lessa.

O COMUNICADO

Foi o seguinte o comunicado distribuído após a sessão:

"O Diretório Regional da UDN, depois de ouvir a exposição de seu presidente, ministro Paulo Araújo, sôbre as conversações que vem mantendo com os dirigentes do PSD, do PSP, e de outras fôrças políticas, sôbre o problema sucessório, resolveu:

1º) Recomendar o prosseguimento dêsses entendimentos para a escolha de um candidato comum que inspire confiança a todos e seja capaz de executar um programa de moralidade política e eficiência administrativa que atenda às justas aspirações do povo fluminense.

2º) Apresentar aos partidos e às fôrças políticas mencionadas nomes udenistas que reúnam os requisitos indispensáveis para assumir as responsabilidades do govêrno do Estado, a fim de serem examinados juntamente com os propostos pelas outras agremiações, pois seria considerada intolerável a exclusão apriorística de seus correligionários das cogitações para escolha dêsse candidato comum.

3º) Estabelecer que, na hipótese de a escolha do candidato a governador recair em pessoa que integre os quadros de outro partido, a UDN reivindicará, pelo menos, a indicação dos candidatos a uma das vagas de senador e ao pôsto de vice-governador.

4º) Convocar para o dia 25 do corrente, às 15 horas, uma reunião conjunta do Diretório Regional com os deputados federais e estaduais, prefeitos e presidentes de diretórios municipais, quando serão feitas as recomendações à Convenção Regional, sugerindo, de acôrdo com as tendências que se verificarem, os melhores rumos para a UDN fluminense. Nessa ocasião será marcada, para data próxima, a Convenção Regional, que indicará os candidatos do partido aos diversos postos eletivos."

### EXPULSO DO PR ENTRA NO PTN

NITERÓI — O vereador Daniel Valado, que foi desligado sumàriamente do Partido Republicano, ingressou na noite de ontem no Partido Trabalhista Nacional, onde concorrerá à deputado estadual, nas próximas eleições.

O sr. Daniel Valado foi expulso do PR em virtude de não ter seguido a orientação do sr. Olegário Bernardes, no caso do "impeachment" do ex-prefeito Wilson Oliveira, segundo a qual os vereadores do PR teriam de votar pela permanência do ex-chefe do Executivo municipal.

## Petrópolis terá grande estádio

*NITERÓI — O governador Celso Peçanha anunciou ao prefeito de Petrópolis, sr. Nélson de Sá Earp, que o govêrno do Estado contribuirá para a construção do Estádio Municipal de Petrópolis, que será um dos maiores do território fluminense e custará cêrca de Cr$ 60 milhões, com capacidade para 10 mil espectadores. Segundo o projeto, do arquiteto Paulo Cratacós, o estádio terá, além do campo de futebol, um ginásio coberto para mil pessoas e rampa para abrigar 350 veículos. A obra será autofinanciável, com a venda de mil cadeiras cativas, à razão de Cr$ 30 mil cada. O governador Celso Peçanha anunciou ao prefeito (foto) que será o comprador da cadeira cativa n. 1, como contribuição pessoal ao empreendimento. Também o secretário de Obras, sr. Getúlio Moura, adquiriu uma cadeira*

## Decretada a prisão de Frazão, o rei do crime

**SÃO GONÇALO — O juiz Gilberto Garcia da Fonseca, da 2ª Vara Criminal do Município, decretou, ontem, a prisão preventiva do sr. Alcebiades Frazão, proprietário da emprêsa de ônibus Auto Viação Real, como assassino do motorista João Batista Monteiro, ex-chefe do serviço de fiscalização de transportes coletivos da Prefeitura de Niterói.**

O juiz Gilberto Garcia da Fonseca adotou a decisão encampando as conclusões do inquérito realizado sob a presidência do delegado de Vigilância, sr. Alédio Américo dos Santos, que obteve o depoimento de 26 homens, entre empregados e vítimas de Frazão, todos apontando-o como responsável pelo crime. Os depoimentos estão reunidos em volumoso processo, cujas conclusões foram expostas pelo delegado Alédio dos Santos num relatório de nada menos de 15 páginas.

SINDICATO DO CRIME

As diligências que culminaram com a decretação da prisão preventiva de Frazão, prolongaram-se por dez meses, pois o delegado Alédio teve de esclarecer a situação dos 50 suspeitos arrolados no processo e a do proprietário da Auto-Viação Real, que jamais aparecera como acusado, embora fôsse o principal suspeito.

Segundo relata o delegado, Alcebíades Frazão possuía um verdadeiro sindicato do crime, agenciando homens para eliminar todos aquêles que contrariavam seus propósitos ou simplesmente o aborreciam, mesmo com as coisas mais insignificantes. A essa organização êle deu a incumbência de matar nada menos de seis pessoas.

NA LISTA NEGRA

Adianta o delegado Alédio dos Santos que o primeiro a ser inscrito na lista negra de Frazão foi o médico Davi Madeira, seu vizinho, porque êle comentara com outro vizinho alguns aspectos de sua vida criminosa. Por isso, Frazão contratou dois homens para matar o médico, um dos quais, Belmiro dos Santos Filho, confessou que lançara um ônibus contra Madeira, para cumprir a missão que lhe fôra dada. Apesar de ferido gravemente no "acidente" de que foi vítima, o dr. Davi Madeira conseguiu escapar.

Dois jornalistas também tiveram seus nomes anotados na lista: o sr. Ernâni Costa, atual chefe do Serviço de Divulgação da Prefeitura de Niterói, e o sr. Dálton Feliciano Pinto, ex-proprietário do "Diário do Comércio". O primeiro escapou de ser assassinado porque pôde precaver-se a tempo, uma vez que um dos dois homens incumbidos de matá-lo — Fernando Frazão, filho do acusado, e outro de nome Ascendino — avisou-o de que sua morte fôra decretada.

Frazão inscreveu dois outros homens em sua caderneta: o pugilista Lindário França e o mecânico Dagoberto Gomes da Costa, êste simplesmente porque tivera a ousadia de reclamar seus direitos contra a Viação Real, na Justiça do Trabalho. Êsses dados foram levantados com base no depoimento das próprias vítimas e de outras testemunhas, num total de 26 pessoas.

Em face do fracasso de seus agentes no cumprimento das missões anteriores, Frazão resolveu tomar a seu próprio cargo a eliminação de João Batista Monteiro, que fôra indicado para a Chefia do Serviço de Fiscalização da Prefeitura por seus próprios companheiros, já que era um dos líderes dos motoristas de Niterói.

Frazão tinha motivos excepcionais para matar João Batista Monteiro: como chefe da fiscalização, o líder dos motoristas não transigia com as irregularidades da Viação Real. Dias antes do crime, João Batista havia impôsto sanções a onze veículos da emprêsa. No dia do crime, Frazão foi visto em atitude suspeita dentro de um carro de aluguel, que então tinha seu filho José Frazão ao volante.

Consumado o assassinato de João Batista Monteiro, Frazão desapareceu. Quando retornou, estava apenas de camiseta e descalço, êle que habitualmente se vestia com apuro. E reapareceu nos fundos da garagem de sua emprêsa, pedindo aos gerentes que informassem, se houvesse qualquer indagação, que êle não se ausentara da emprêsa na madrugada do crime. Treze de seus empregados, depondo no processo, forneceram informações que levaram a uma única conclusão: Frazão foi o autor do crime.

### PREFEITO FIXA PRAZO PARA A ZONA RURAL

NITERÓI — O prefeito Dalmo Oberlander baixou decreto fixando o prazo de 5 a 25 de cada mês para o pagamento do impôsto dos contribuintes da zona rural, na sede da Prefeitura Municipal de Niterói, ficando os contribuintes, findo o prazo, sujeitos à mora prevista na legislação em vigor.

Pelo mesmo decreto, foi concedido o prazo de 60 dias para a regularização das transferências e plantas dos loteamentos situados na zona rural do Município.

## Vacinação continua em postos

**NITERÓI — Embora tenha encerrado a fase intensiva da campanha — durante a qual foram vacinadas 85 mil crianças de Niterói e São Gonçalo — a Secretaria de Saúde do Estado continuará a ministrar a primeira vacina Sabin às crianças da capital, nos Postos de Saúde de Santa Rosa, São Lourenço, Itaipu e da Ilha da Conceição, uma vez que ainda há .. 10.500 vacinas em estoque.**

**O secretário de Saúde, dr. Nelson Rocha, disse ao DIARIO CARIOCA, ontem, que considera extremamente proveitosos os resultados obtidos nessa primeira etapa da campanha, destacando a colaboração emprestada à iniciativa pelos médicos da Secretaria e por centenas de voluntários.**

**Adiantou o dr. Nélson Rocha que a Secretaria de Saúde se empenhará junto ao Ministério da Saúde para obter mais 200 mil doses do sôro, a fim de atender a Campos e a outros Municípios do Norte do Estado.**

## Inativos receberão o mínimo

NITERÓI — O deputado Luís Guimarães (UDN) apresentou projeto à Assembléia Legislativa, ontem, propondo que as atuais pensões e proventos do pessoal inativo do Estado não poderão ser inferiores ao salário-mínimo vigente em Niterói.

Em defesa de sua proposição, argumentou o representante de Nova Iguaçu que há pensionistas e inativos que percebem atualmente menos de Cr$ 3 mil, o que nada representa em face do aumento do custo-de-vida.

## Protesto contra MAC reúne 3 mil no Rink

**NITERÓI — Cêrca de três mil pessoas manifestaram seu protesto, ontem, no comício realizado na Praça do Rink, contra o atentado terrorista à sede da UNE, apontado pelos diversos oradores, entre os quais o presidente da União Fluminense de Estudantes, acadêmico José Carlos de Almeida, como parte de um plano de agitação que se estenderá a todo território nacional.**

O comício, convocado pela UFE com apoio do Conselho Sindical de Niterói, contou com a participação de delegações de vários pontos do Estado, de centenas de operários navais dos estaleiros da Ilha do Mocanguê — que desfilaram em passeata pelo centro da cidade — e de representações das Associações de Lavradores do Estado.

ORADORES

A manifestação foi aberta pelo presidente do Conselho Sindical de Niterói, sr. Lúcio Xavier de Almeida, que condenou o atentado, afirmando que os trabalhadores estão dispostos a repelir à altura novos atos terroristas. Em seguida, falaram o presidente da UFE, José Carlos de Almeida, o presidente do DCE da Universidade do Estado do Rio, o coordenador da Aliança Operário-Estudantil, Cláudio Ulisses Walttort, o acadêmico Aloísio Seixas, entre outros.

Entre as dezenas de faixas e cartazes erguidos no comício destacavam-se os que diziam: "Abaixo os encapuçados", "Fora com os reacionários", "Abaixo os lacaios da reação", "Não tememos ameaças", "Fora com os terroristas do MAC", "Não demos o primeiro tiro", "Lutemos até o fim", "Queremos um Brasil livre", "Viva a Revolução Cubana". Duas faixas apresentavam legendas bem longas: "Os operários navais exigem do govêrno punição para os golpistas que comandam o terrorismo" e "Abaixo os fascistas — fora com os golpistas dos postos-chaves".

### SÚMULA DE MINAS

## Enviada intimação a deputados: 'Binômio'

**BELO HORIZONTE — Os deputados Euro Arantes, Frederico Pardini, Clodismith Riani e Patruz de Sousa, foram intimados pelo comandante da 4ª Região Militar, para prestar depoimento hoje no inquérito policial-militar que está sendo realizado com relação ao depredamento do jornal "Binômio".**

Como a Assembléia se acha em recesso, todos os 4 deputados intimados estão ausentes de BH, motivo por que não tomaram conhecimento da mesma. Alguns membros da Comissão Executiva da Assembléia, que receberam intimação, informaram que é possível que não seja ela atendida, em virtude dos têrmos em que está redigida.

MAIS MORTOS

Sobe a cinco o número de mortos em conseqüência do temporal que desabou anteontem sôbre esta capital, inundando vários pontos e provocando desabamentos de barracões. Polícia e Corpo de Bombeiros estiveram até à noite de ontem trabalhando no salvamento de pessoas vitimadas pela enchente.


Teatros e Boîtes — Programa para sua Noite

GOMES LEAL APRESENTA A REVISTA CARNAVALESCA 1962 QUERO ESSA MULHER ASSIM MESMO — Atrações: Lilico e a Dupla de Ouro — Teatro RIVAL (Cinelândia)

Hoje, às 16, às 20 e 22 Horas —— Telefone: 22-2721

BOITE CREPÚSCULO APRESENTA TODAS AS NOITES MARISA BARROSO (CANTORA REVELAÇÃO DE 61) AR CONDICIONADO PERFEITO COZINHA INTERNACIONAL Direção: de MICHEL RUA: TONELEROS, 236 — Esq. Siqueira Campos

HI-FI BAR E RESTAURANTE A CASA PREFERIDA PELA SOCIEDADE CARIOCA Direção geral de MAURICIO LANTHOS A primeira casa no gênero da América do Sul — Aberta, diàriamente, das 15 até as 5 horas da manhã — Apresentando as últimas novidades do Brasil e do mundo Cozinha nacional e internacional. — Clima de montanha. SEM «COUVERT» E SEM CONSUMAÇÃO AVENIDA PRINCESA ISABEL, 63 — TEL.: 57-1870 (PLAZA COPACABANA HOTEL)

A CABAÇA GRANDE A Casa Das Peixadas — RESTAURANTE OUVIDOR 12 TEL.: 31-2301

little club bar — Apresentando a melhor música para ouvir e dançar CONJUNTO DE ZÉ MARIA E O CANTOR MAIS QUERIDO DA NOITE LIVIO ROMANO Serviço de Restaurante Rua Duvivier, 37-L — Telefone: 57-6984

JOHNNY ALF AGORA NO RIO HOJE E TODOS OS DIAS BOTTLES-BAR RUA DUVIVIER, 37-J — TEL.: 57-1065

O CANGACEIRO HOJE E TÔDAS AS NOITES HELENA DE LIMA DAS 6 DA TARDE ÀS 3 DA MANHÃ R. FERNANDO MENDES, 25 — COPACABANA

BEN-HUR — Censura livre — Metro Goldwyn Mayer apresenta a produção de William Wyler — O FILME MAIS PREMIADO DA HISTÓRIA DA ACADEMIA 11 OSCARS — AGORA HOJE EM SESSÕES CONTÍNUAS NESTES 6 CINEMAS: METRO METRO METRO PAX RICAMAR — BARONESA HERMIDA CENTRAL PALACIO IGUAÇU IMPERIAL — EM HORÁRIOS ANUNCIADOS NOS PRÓPRIOS CINEMAS

15ª Semana HOJE — O Máximo em Espetáculo! — SPARTACUS — Technicolor • Super Technirama — KIRK DOUGLAS, LAURENCE OLIVIER, JEAN SIMMONS, CHARLES LAUGHTON, PETER USTINOV, JOHN GAVIN e TONY CURTIS — KELLY SÃO PEDRO BRASÍLIA IRIS — Horário: 1,30-17-20,30


## CARTAZ

TEATROS

RIVAL (... -2721) — "Quero essa mulher assim mesmo". Revista.

DA PRAÇA (37-7005) — "A história da mulher e da vaca" — De João Augusto.

SANTA ROSA (47-8641) — "O Asilado" (Opo Apasipilapadopo). Comédia de Guilherme Figueiredo.

GINASTICO (42-4521) — "Castelo na Suécia", Comédia de Françoise Sagan. Pelo elenco da Companhia Tônia-Celi-Autran.

COPACABANA (57-1818) — "Você pode ser um assassino". Comédia de Alfonso Paso. Com Susana Freyre.

CARLOS GOMES (22-7581) — "O negócio é da no pé". Revista. Com Grande Otelo e Vera Regina.

MAISON DE FRANCE (52-8678) — "Festival de Comédia". (Pelo elenco do Teatro dos Sete.

NACIONAL DE COMÉDIA (22-0367) — "O dono da Casa". Com Jaime Costa.

DE BOLSO (27-3123) — "A mãe do bebê Antônio". Com Dercy Gonçalves.

NIGHT AND DAY (42-7119) (Boate) — "Vive Les Femmes" e "Moderno-Ballet" de Marina e Albertio. Produção de Carlos Machado.

FRED'S (57-9789) — Boate — "Copa-Town". Espetáculo da madrugada. Produção de Carlos Machado.

CINEMAS

LANÇAMENTOS

BRUNI (Flamengo), CARUSO, ESKYE (Tijuca), IMPERATOR, SAO JORGE e SAO BENTO (Niterói) — "Pollyanna" (Censura livre) com Janne Wyman.

IMPERIO — "Dançando o Twist", com Chubby Checker e Vicky Spencer (Censura livre).

METRO PASSEIO, METRO COPACABANA, METRO TIJUCA, PAX, RICAMAR, PALACIO HIGIENOPOLIS, BARONESA, HERMIDA, PALACIO (São João de Meriti), IGUAÇU (Nova Iguaçu), IMPERIAL (Nilópolis) e CENTRAL (Caxias) — "Ben-Hur". (Censura livre) com Charlton Heston, Jack Hawkins e Haya Harareet.

ART PALACIO COPACABANA — "As Belíssimas Feras de Sabrani", com Rossana Martini (Censura livre).

VITORIA, RIAN, CARIOCA e SANTA ALICE — "As Viagens de Gulliver". (Censura livre) com Kerwin Mathews.

PLAZA, ASTORIA, OLINDA, MASCOTE e PAISSANDU — "O Moinho das Mulheres de Pedra", (Proibido até 14 anos) com Dany Carrel e Pierre Brice.

OPERA — "O Rei do Circo" (Censura livre).

ART PALACIO (...) e AZTECA — "Inferno na Cidade", (Proibido até 18 anos) com Anna Magnani.

BRUNI (Copacabana), KELLY e SAO JORGE — "Cinderelo sem Sapato", com Jerry Lewis (Censura livre).

COPACABANA — "Norman, o Biruta". (Censura livre) com Norman Wilson.

CAPITOLIO, SAO JOSE', BOTAFOGO, AMERICA, MONTE CASTELO e LEOPOLDINA — "A Sombra do Gato". (Proibido até 18 anos) com André Morell.

ODEON, ALASKA, POLITEAMA, MELO, BONSUCESSO, CACHAMBI — "A Quadrilha de Scarface", com Robert Stack. (Proibido até 18 anos).

ROXY — "Festival de Êxitos".

PALACIO e LEBLON — "Êste Rio Que eu Amo". (Censura livre) com Jardel Filho e Tônia Carrero.

REX, GUANABARA, MADRI, BRAZ DE PINA, ALAMEDA e ICARAI (Niterói) — "A Vida Íntima de Adão e Eva". (Proibido até 14 anos) com Mickey Rooney.

* Tomou posse o nôvo diretor da CCCCN: Teófilo Arruda
* Jeferson Baffica voltará a pedir revisão do seu caso
* Bequinho quer vencer as estatísticas de qualquer jeito

## Pelo Miolo da Raia

Oscar Vareda

Situação azul pelas bandas do Guanabara, após um início de crise completamente debelada com providências positivas. Segue a nova entidade agora com um colegiado de postos-chave com gente que trabalha mesmo em ritmo acelerado buscando chegar ao ponto exato da total liberdade. E isto não vai demorar muito, apesar de alguns "pesares".

Tomou posse na última quinta-feira como diretor da CCCCN o general Teófilo Arruda. Figura que tem tudo para levar avante o programa daquele importante setor do turfe brasileiro.

Muito serviço impediu o comparecimento da nossa equipe ao churrasco comemorativo da conquista das estatísticas de Adálton Santos. Tome lá um abraço pernambucano e o desejo de idêntico sucesso nesta temporada. Aconteceu ontem lá pelas bandas do Sacopã.

Horacinho de Carvalho levava na certa a vitória de FAROUCHE na última quinta-feira. A foto da vitória deveria comparecer também o agitado colunista social do DC, Jean Pouchard. "João" chegou cedo e arriscou algumas pules no cavalinho que está correndo até agora. Depois do páreo Pouchard, visivelmente abatido, comentava: "esta foi uma derrota dos diabos ..."

Realmente impressionante a tocada do jóquei Redurino Filho no dorso de PEDRINHO na última quinta-feira. Ganhou na raça, mesmo depois de ter largado um pouco atrazado com o bichinho. — Zininho é na realidade um freio de primeira que começa agora a recuperar o tempo perdido.

Também na Ilha na quarta-feira última levou MOONSED ao vencedor em ótima direção. — Anda comparecendo agora aos matinais sem faltar e assim nesta temporada, vai ganhar muitas e despontar como um dos melhoresjóqueis do ano. E' só seguir na toada que vai.

Economia absurda que se anuncia. Corte no ônibus especial reservado à imprensa nas tardes de sábado e domingo na Gávea. — Absurdo já é a ausência da condução na noite de quinta-feira, quanto mais esta outra.

Cooperativa na Gávea está agora sem milho. — Procuramos ontem entrar em contato com uma casa que vende por atacado e ficamos frios com o preço atual do saco de 60 quilos. Cêrca de Cr$ 2.250,00. — Não há brasileiro que aguente. — E dizem que vai aumentar pois a safra é somente em março.

Unindo êste assunto a outra aí vai a última sôbre o trato, na base do particular. — Poderá subir a 20 mil cruzeiros no fim dêste mês.

Nôvo aprendiz que vai começando a despontar. J. Vieira. Ganhou quarta-feira na Ilha com XEREM e quinta na Gávea com IEBRE. — Anda mostrando progressos e não tardará a figurar entre os bons ganhadores dêste ano.

NA BASE DO PARTICULAR: — O jóquei Jeferson Baffica vai novamente recorrer à Comissão de Corridas pedindo reexame de sua punição no caso da égua INDAIA. — Espera segundo revelou aos íntimos que a C.C. aceite os têrmos desta nova solicitação.

A primeira exposição de Baffica tinha quatro laudas. Esta segunda talvez não chegue a dez linhas.

O sr. João Batista Rangel velho entusiasta do Jóquei Clube de Campos, já inaugurou o caminhão transporte de animais que mandou fazer para levar poreleiros da Gávea para o Hipódromo Lineu de Paula Machado.

Falar em Jóquei Clube de Campos. As corridas continuam sendo realizadas de 15 em 15 dias naquela cidade pela parte da manhã de domingo. — Movimento em tôrno de 400 mil cruzeiros. — Os prêmios estão sendo pagos em dia, pois além do recolhido no movimento de apostas, também a ajuda do Estado mensal cobre perfeitamentno as despesas.

O "starter" Alcenilo Issa continua viajando semanalmente para o Rio de Janeiro. Dá partidas quarta-feira na Ilha e aos domingos 1 em Campos.

Bequinho parece mesmo disposto a voltar aos bons tempos quando era uma das figuras que mais trabalhava nos matinais e nas carreiras, não passava reuniões em branco. — Nesta nova fase o sanfoneiro vem comandando as estatísticas e não quer mais perder o pôsto até o fim do ano. Na última quinta-feira venceu com ARENANA e KING RAO em bons exibições.

Naquela sua linguagem simples, quando alguém pergunta sôbre a situação atual o pernambucano retruca: J "Quem quizer ganhar êste ano do papal, vai ter que rebolar. " — E vai mesmô.

E por hoje paramos por aqui. — Promessa de outras novidades na próxima têrça-feira. Até lá.

*Dora Duran é o colírio moreno que enfeita hoje nossa galeria. — Duranzinha aparece num dos intervalos do cha-cha-cha que apresenta tôdas as noites na Buate Tabarin, mãozinhas nas cadeiras e aconselhando a todos os brasileiros três atletas para hoje na Gávea. — Lavras — Barra Mansa — Dar Scotch — E tenham uma boa sorte.*

## Lá vão êles

1º Páreo — LAVRAS ganhou com rara autoridade na última neste mesmo percurso e, pelo que demonstrou, não vai estranhar a nova turma. Chance certa para repetir. GIANT STAR não pára de melhorar e será por certo uma adversária de grande respeito. ALMA DE GATO, no percurso, vai figurar bem. Esperam ainda reabilitação de FIORENTINA.

2º Páreo — BARRA MANSA vai debutar com trabalhos que, confirmados darão para vencer com facilidade. VIOLON D'OR mais ajuizada já mostrou o que sabe com aquêle segundo da última. Inimiga e melhor indicação para a dupla pelo retrospecto. FURGALHA figurando sempre é o melhor azar da competição. Falam bem da estreante NEPEG.

3º Páreo — DARK SCOTCH mostrou que ficou na vez após aquêle prometedor segund da semana passada. QUESTUS seguiu prometendo, sendo novamente um nome de primeira linha, já que manteve a forma. QUIOSQUE estreou na Ilha vendendo muitas pules e não confirmando. Dizem que melhorou, sendo assim o melhor azar do páreo. GORGEL no placê.

4º Páreo — Reaparece, encontrando a turma desfalcada, FAIR LANDLORD, que já andou atuando bem em carreiras mais fortes. Volta na corta. BURITI ganhou fàcilmente saindo de perdedor e mostrando, pelas sobras, que continua com possibilidades de repetir. CEZAR reapareceu faltando uma corridinha na última e agora ficou com o aguerrimento necessário. E' perigoso e boa pule para os azaristas.

5º Páreo — Volta OSTIA no capricho de Carlos Cabral, encontrando a turma fraca para o que já mostrou correr tempos atrás. E' baleada e convém verificar o canter. CANOA não pode andar em melhor forma e qualquer fracasso da provável favorita é a dona do páreo. Esperam reabilitação de ZALACA, cuja última não valeu. Ainda com possibilidades no placê, CONCILIAÇÃO.

6º Páreo — Foi muito boa a última exibição de VANIDOSO. Sem ser "barbada" é, pelo retrospesto, a melhor indicação da carreira. MONTEIBIS ficou nas cintas na última e não confirmou. E' portador de muita fé, pois anda em estado impecável de treino. CEZÉ, largando atrasado outro dia, corria uma enormidade no final. A confirmar, é ótimo azar hoje. Contam ainda com PORAQUI e LORD WHISKY que ficam para os amantes do placê.

7º Páreo — ZÊLO resolveu agora confirmar e vem de bom segundo para LORD ONIX. Fôrça do retrospecto. PALOSPAVOS sairá para a terceira com amplas possibilidades, já que seguiu tinindo e a turma não assusta. ETOILE D'OR reapareceu ganhando em turma mais fraca, mas melhorou, tendo possibilidades. Ôlho em PE' DE GRILO, que anda "voando" e, apesar da distância, podepregar uma falseta.

8º Páreo — MARACAIBO deixou impressão de ganhador na última, quando enfrentou carreira mais aborrecida. Voltou ao govêrno do Ricardo, o jóquei que melhor o entende. QUOTIDIEN, sempre presente, é inimigo. BAILE vem de vitória e não pode andar em melhor forma. Perfila-se como o azar tentador da competição. Chovendo, NECTAR DOURADO tem lá sua dose de chance.

**A: três melhores de hoje, na Gávea: BARRA MANSA — DARK SCOTCH — MARACAIBO.**

## *Bonita na conta: 600 em 37" 2/5*

A égua Bonita após estréia auspiciosa volta a competir na tarde de amanhã na Gávea com possibilidades certas de repetir. Seu apronto de ontem agradou em cheio quando ela com visíveis sobras marcou para uma partida de reta o tempo de 37"2/5.

**OUTRAS MARCAS**

Em pista de areia pesada foram anotados ontem pela manhã na Gávea mais as seguintes marcas:

1.º páreo: BONITA, M. Silva — 600 em 73"2/5; ORELLANA, A. Ricardo — 360 em 24" reta oposta; BORDA, P. Lima — 600 em 38"; PRUMA, D. Moreno — 360 em 22".

2.º páreo: GLOSSY, A. Dornelles — 360 em 23"3/5; RELÂMPAGO, A. Bolino — 600 em 38"3/; QUILT, A. Ricardo — 360 em 22"; SALTADOR, A. Ramos — 360 em 23".

3.º páreo: MANGA', J. Santos — 600 em 39"; EVOLI, A. Bolino — 600 em 39"2/5; DAUPHINE GASTAL, J. Portilho — 600 em 41"; FALAMOTA, D. Neto; LONG LINE, S. França — 600 em 37"2/5; GAIPARA, M. Silva — 800 em 52"; NIGUITA, C. A. Sousa — 700 em 45".

4.º páreo: NARBONA, J. Santos — 600 em 40"; CACHUCHA, D. P. Silva — 360 em 24"; OCEAN QUEEN, C. R. Carvalho — 360 em 23"; PETITE FLEUR, P. Lima — 600 em 39".

5.º páreo: BORNEIO, F. Maia — 700 em 46"; COLORED, M. Silva — 600 em 35" reta oposta; MIRACLE, A Bolino — 700 em 47"; MONTPELLIER, O. Machado — 600 em 39"2/5; GASPARINO, W. Andrade — 600 em 38".

6.º páreo: JOMBA, A. Ricardo — 360 em 23"; MONJOPINA, M Silva — 800 em 54" QUERINDA, J. G. Silva — 600 em 39"; KARIANE, C. A. Sousa — 600 em 39"2/5; JUVITA, G. Mendonça — 360 em 24".

7.º páreo: ZEUGMA, J. Portilho — 600 em 40"; FLEUR BLEU, J. G. Silva — 600 em 39"; KANAGAVA, C. R Carvalho — 700 em 45"; KALEÇA, A. Azevedo — 600 em 40"; APOLONIA, D. Neto — 700 em 50"; PASSIÓN, P Lima — 600 em 38"3/5; ILCA, F. Conceição — 360 em 23"3/5; ZULMIRA A, J. A. Silva — 600 em 39"2/5.

8.º páreo: SADU, J. Portilho — 700 em 49"; ZE: CURIBOCA, J. Tinoco — 600 em 40"; AMBAR, D. P. Silva — 800 em 55".

### Tinindo

*DIABO VERMELHO ganhou mas não levou na última. Seguiu tinindo e amanhã o pupilo de Gonçalino Feijó pode dar forra. Na foto de Gilmar o galope no seu derradeiro apronto para esta nova exibição*

## Barra Mansa debutará na conta

Deverá estrear no segundo páreo desta tarde na Gávea a potranca Barra Mansa certas de vitória na turma. Mostrou, aliás, pelos ótimos exercícios, que suas condições de treinamento são perfeitas, estando, assim, pronta para ganhar bem a competição. Tem 65" no quilômetro, com visíveis sobras, sendo que no seu apronto voltou a deixar impressão favorável, percorrendo a reta à vontade, em 37"3/5. Daí o nosso destaque para esta pupila de Ernâni de Freitas (melhor de 61) como uma das indicações mais certas de logo mais à tarde no Hipódromo da Gávea.

# *Etoile d'Or pode repetir sem surprêsa: repinicando*

O jóquei Antônio Bolino firmou-se definitivamente no cenário turfístico carioca pelas suas qualidades de jóquei honesto, e sobretudo técnico. Da mesma escola paranaense que deu grandes ases no manejo do freio, tais como Rigoni, Pierrê Vaz e tantos outros, Bolino só não disputa estatística por ser profissional contratado pelo Haras Ipiranga. Nos exercícios da semana, dá preferência aos parelheiros do patrão, e muitas vêzes perde excelentes montarias que poderiam dar-lhe pontos preciosos na tábua de colocações.

Se de um lado tem uma certa quantia garantida todo fim do mês, por outro, tira-lhe as possibilidades de aparecer mais vêzes em público. Foi o que aconteceu recentemente, quando obteve êxitos consecutivos com os defensores do Stud Seabra, com Karachi, Borealis e outros.

Para a reunião de hoje, o correto freio não tem nenhuma «barbada» de légua e meia, mas mesmo em carreiras equilibradas, pode «inventar» na reta de chegadas, conseguindo pules altas e possíveis.

**FIORENTINA VAI DAR TRABALHO**

*Bolino estará em evidência esta tarde na Gávea, já que conta com boas montarias que lhe podem dar pontos nas estatísticas*

Fiorentina, em seu reaparecimento no páreo ganho por Arquimóça, atuou regularmente e melhorou muito de um compromisso para outro. Embora o favoritismo de Lavras seja flagrante, podendo repetir pela forma com que venceu na última e haja muita fé em Giant Star, a tordilha pode influir no andamento da competição, chegando placê ou mesmo ganhando.

**FURGALHA É PULE ALTA**

Furgalha é uma filha de Idaho, que tem se mostrado muito fiel em suas performances. Não anda escolhendo pista, e deverá encontrar em Barra Mansa a grande muralha no quilômetro. Mas tem chance, se conseguir dobrar a estreante de Ernani de Freitas e Vilon D'Or muito amparada nas apostas e batida sem apelação por Bonita na semana passada.

**SÓ UMA COLOCAÇÃO**

A terceira de Bolino é Anavion no 4º páreo. Obteve sua primeira vitória na grama, raia onde sempre rendeu o dôbro. Trabalhou para êste compromisso 1.200 em 81", apontando 600 metros em 38"2/5, fácil. Há melhores no páreo, principalmente Buriti, Fair Landlord, Bluejeans e Bombordo. Serve como azar.

**1.400 EM 94': ETOILE D'OR**

Etoile d'Or reapareceu vencendo de forma categórica a Gelboé, Frater e Muscari, demonstrou boa forma de "entreinement" no exercício da semana ao assinalar 1.400 em 94", tendo seus preparativos encerrados ao descer a reta em 37", com desembaraço. A turma é mais forte, mas o filho de Flamboyant de Fresnay pode repetir sem surprêsa. Seus principais inimigos são Palospavos e Zêlo.

## 4a.-feira na Ilha

1.º páreo — 1.000 metros — às 13,15 horas — Cr$ 120.000,00 — "Gávea"

| | | ks |
|---|---|---|
| 1—1 | Drible | 58 |
| 2 | Jonformal | 58 |
| 2—3 | Triguilho, ex-Ingratito | 59 |
| 4 | Halis | 56 |
| 3—5 | Flamette | 56 |
| 6 | Le Premier | 53 |
| 7 | Ingrid Bela | 56 |
| 4—8 | Pena Branca | 56 |
| 9 | Paturi | 53 |
| 10 | Laurito | 53 |

2.º páreo — 1.000 metros — às 13,55 horas — Cr$ 140.000,00 — "Tijuca"

| | | |
|---|---|---|
| 1—1 | Flaminguete | 57 |
| 2 | Aristocracia | 53 |
| 3 | Oh! Johnny | 57 |
| 2—4 | Mister Lion | 57 |
| 5 | Bijuja | 53 |
| 6 | Langevin | 57 |
| 3—7 | Alceu | 57 |
| 8 | Estria | 53 |
| 9 | Shilling | 57 |
| 4-10 | Risonho | 57 |
| 11 | Miguel Gustavo (*) | 57 |
| 12 | Guerrilha | 53 |
| " | Nolana | 53 |

(*) Ex-Matacris

3.º páreo — 1.400 metros — às 14,35 horas — Cr$ 120.000,00 — "Pão de Açúcar"

| | | |
|---|---|---|
| 1—1 | Volpone | 58 |
| 2 | Phoebus | 55 |
| 2—3 | Zé Curiboca | 56 |
| 4 | Don Leivas | 56 |
| 3—5 | Intruja | 56 |
| 6 | Belo Antônio | 54 |
| 4—7 | Grão Califa | 58 |
| 8 | Cruzeta | 54 |
| 9 | Van Chang | 54 |

4.º páreo — 1.200 metros — às 13,15 horas — Cr$ 140.000,00 — "Ilha do Governador"

| | | ks |
|---|---|---|
| 1—1 | Areal | 57 |
| 2 | Lord Gin | 57 |
| 2—3 | Gordini | 57 |
| 4 | Yalûne | 55 |
| 3—5 | Querelleur | 57 |
| 6 | Evoli | 53 |
| 7 | Jaboroca | 57 |
| 4—8 | Shino | 57 |
| 9 | Cipó | 57 |
| 10 | Miguel Gustavo | 53 |

5.º páreo — 1.200 metros às 15,55 horas — Cr$ 120.000,00 — "Corcovado"

| | | |
|---|---|---|
| 1—1 | Bronzeado | 58 |
| 2 | Lebre | 56 |
| 3 | Trapézio | 54 |
| " | Sayonara | 56 |
| 2—4 | Paissandu | 56 |
| 5 | Pecado | 58 |
| 6 | Ademarista | 55 |
| " | Korista | 54 |
| 3—7 | Constantino | 53 |
| 8 | Don Metralha | 58 |
| 9 | Taj-El-Arab | 53 |
| " | Peggy | 54 |
| 4-10 | Ramazon | 56 |
| 11 | Rimboclo | 58 |
| 12 | Kim Kim | 58 |
| " | Moquetin | 58 |

6.º páreo — 1.400 metros — às 16,40 horas — Cr$ 100.000,00 — "Cidade de São Sebastião do Rio de Janeiro"

| | | ks |
|---|---|---|
| 1—1 | Horário | 58 |
| 2 | Sake | 54 |
| 3 | Estadista | 54 |
| 2—4 | Xeiro | 56 |
| 5 | Fujikura | 54 |
| 6 | Hervão | 54 |
| 3—7 | Diplomata | 52 |
| 8 | Mustafá | 54 |
| 9 | Egira | 54 |
| " | Cantineiro | 56 |
| 4-10 | Diferencial | 54 |
| 11 | Nabab | 56 |
| 12 | Isleros | 52 |
| " | Titânico | 58 |

7.º páreo — 1.400 metros — às 17,25 horas — Cr$ 140.000,00 — "Governador do Estado da Guanabara"

| | | ks |
|---|---|---|
| 1—1 | Estrilo | 58 |
| 2 | Intrometido | 57 |
| 2—3 | Beto | 57 |
| 4 | Orton | 57 |
| 3—5 | Bom de Bico | 58 |
| 6 | Lajão | 56 |
| 4—7 | Dugdel | 53 |
| 8 | Troxeba | 57 |

8.º páreo — 1.600 metros — às 18,10 horas — Cr$ 100.000,00 — "Copacabana"

| | | ks |
|---|---|---|
| 1—1 | Comanche | 58 |
| 2 | Xogum | 56 |
| 3 | Obediente | 52 |
| 2—4 | Usinga | 50 |
| 5 | Klang | 53 |
| 6 | Kina | 52 |
| 3—7 | Kubelik | 54 |
| 8 | Christian Dior | 56 |
| 9 | Fagot | 58 |
| 4-10 | Don Flavito | 56 |
| 11 | Procurador | 54 |
| 12 | Cantineiro | 50 |

## 5a.-feira na Gávea

1.º páreo — às 20,30 horas — 1.000 metros — Cr$ 120.000,00

| | | ks |
|---|---|---|
| 1—1 | Lady Tamar | 56 |
| " | Miss Tamar | 56 |
| 2—2 | Ourobos | 56 |
| 3 | Lagunita | 52 |
| 3—4 | Gata Azul | 56 |
| 5 | Pena Branca | 52 |
| 4—6 | Lady Cockney | 52 |
| 7 | Begone | 52 |

2.º páreo — às 21,00 horas — 1.000 metros — Cr$ 100.000,00

| | | ks |
|---|---|---|
| 1—1 | Amoureuse | 56 |
| 2 | Jôncia | 52 |
| 2—3 | Lille | 60 |
| 4 | Densidade | 54 |
| 3—5 | Deasy | 60 |
| 6 | Octavia | 56 |
| 4—7 | Nova Bossa | 52 |
| " | Lunária | 52 |

3.º páreo — às 21,30 horas — 1.500 metros — Cr$ 140.000,00

| | | ks |
|---|---|---|
| 1—1 | Lambão | 57 |
| 2—2 | Kamakura | 57 |
| " | Lord Whisky | 57 |
| 3—3 | Dourado | 57 |
| 4 | Shino | 57 |
| 4—5 | Poraqui ex-Jonfiel | 57 |
| 6 | Barão | 57 |

4.º páreo — às 22,05 horas — 1.600 metros — Cr$ 120.000,00

| | | ks |
|---|---|---|
| 1—1 | Talon | 58 |
| 2—2 | Montehostil | 56 |
| 3 | Orton | 54 |
| 3—4 | Lord Onix | 52 |
| 5 | Excelsior | 52 |
| 4—6 | Intrometido | 54 |
| 7 | Estrilo | 52 |

5.º páreo — às 22,35 horas — 1.000 metros — Cr$ 120.000,00 — (BETTING)

| | | ks |
|---|---|---|
| 1—1 | Harum Al Rachid | 56 |
| 2 | Prometheu | 56 |
| 3 | El Aladim | 50 |
| 2—4 | Lampeão | 56 |
| 5 | Bob's | 54 |
| 6 | Bon Marché | 54 |
| 3—7 | Exaltado | 58 |
| 8 | Benzedor | 54 |
| 9 | Lo Schiavo | 50 |
| 4-10 | Esquimó | 56 |
| 11 | Saxofone | 54 |
| 12 | Kadar | 54 |

6.º páreo — às 23,10 horas — 1.000 metros — Cr$ 100.000,00 — (BETTING)

| | | ks |
|---|---|---|
| 1—1 | Uramuru | 56 |
| 2 | Jimbo | 52 |
| 2—3 | Earl | 58 |
| 4 | Tiger | 69 |
| 3—5 | Motocar | 60 |
| 6 | Vividor | 54 |
| 4—7 | Saravando | 52 |
| 8 | Ranchipur | 56 |

7.º pareo — às 23,45 horas — 1.200 metros — Cr$ 100.000,00 — (BETTING)

| | | ks |
|---|---|---|
| 1—1 | Xiba | 54 |
| " | Xerem | 52 |
| 2—2 | Old Nick | 54 |
| 3 | Gorgorano | 52 |
| 4 | Juju | 50 |
| 3—5 | Tuyuty | 60 |
| 6 | Amour | 54 |
| 7 | Klang | 52 |
| 4—8 | Leloir | 58 |
| 9 | Belini | 52 |
| 10 | King Rao | 54 |

## Domingo na Gávea

Eis a programação do próximo domingo na Gávea, com as montarias oficiais.

1º páreo — às 14,30 horas — 1.200 metros — Cr$ 170.000,00 — (Variante).

| | | ks. |
|---|---|---|
| 1—1 | Bonita, M. Silva | 56 |
| 2—2 | Orellana, A. Ricardo | 56 |
| 3—3 | Organza, H. Cunha | 56 |
| 4—4 | Borda, P. Lima | 56 |
| 5 | Pruma, D. Moreno | 56 |

2º páreo — às 15,00 horas — 1.000 metros — Cr$ 140.000,00 — (Variante).

| | | |
|---|---|---|
| 1—1 | Foguete, P. Labre | 57 |
| 2—2 | Glossy, A. Dornelles | 57 |
| 3—3 | Diabo Vermelho, A. Azevedo | 53 |
| 4 | Relâmpago, A. Bolino | 57 |
| 4—5 | Quilt, A. Ricardo | 57 |
| 6 | Saltador, A. Ramos | 57 |

3º páreo — às 15,30 horas — 1.400 metros — Cr$ 140.000,00.

| | | |
|---|---|---|
| 1—1 | Mangá, J. Santos | 57 |
| 2 | Evoli, A. Bolino | 57 |
| 2—3 | Dauphine Gastal, J. Portilho | 57 |
| 4 | Falamota, D. Netto | 57 |
| 3—5 | Long Line, S. França | 57 |
| 6 | Gaipara, M. Silva | 57 |
| 4—7 | Niguita, C. A. Souza | 57 |
| 8 | Sapatilha, O. Moura | 57 |

4º páreo — às 16,05 horas — 1.300 metros — Cr$ 170.000,00 — (Variante).

| | | |
|---|---|---|
| 1—1 | Narbona, J. Santos | 56 |
| 2 | Ilima, A. Ricardo | 56 |
| 2—3 | Ráfia, M. Silva | 56 |
| 4 | Machucha, D. P. Silva | 56 |
| 3—5 | Imury, J. Portilho | 56 |
| 6 | Ocean Queen, C. R. Carvalho | 56 |
| 4—7 | Petite Fleur, P. Lima | 56 |
| 8 | Guapuvira, A. Reis | 56 |

5º páreo — às 16,40 horas — 1.300 metros — Cr$ 170.000,00 — (Variante).

| | | |
|---|---|---|
| 1—1 | Borneio, F. Maia | 56 |
| 2 | Colored, M. Silva | 56 |
| 2—3 | Miracle, A. Bolino | 56 |
| 4 | Montpellier, O. Machado | 56 |
| 3—5 | Ke-Ir, A. Reis | 56 |
| 6 | Eucalipto, A. Reis | 56 |
| 4—7 | Gasparino, W. Andrade | 56 |
| 8 | Rhodes, D. P. Silva | 56 |
| " | Forest Hills, M. Teixeira | 56 |

6º páreo — às 17,13 horas — 1.300 metros — Cr$ 140.000,00 — (Variante) — (Betting).

| | | ks. |
|---|---|---|
| 1—1 | Jomba, A. Ricardo | 57 |
| 2 | Monjopina, M. Silva | 57 |
| 2—3 | Judy, F. Esteves | 57 |
| 4 | Isobel, M. Nicleviack | 57 |
| 3—5 | Querinda, J. G. Silva | 57 |
| 6 | Kariane, C. A. Souza | 57 |
| 7 | Muki, E. Faria | 57 |
| 4—8 | Euclídia, J. Silva | 75 |
| 9 | Zerumba, D. Netto | 57 |
| 10 | Jovita, G. Mendonça | 57 |

7º páreo — às 17,50 horas — 1.400 metros — Cr$ 120.000,00 — (Betting).

| | | |
|---|---|---|
| 1—1 | Zeugma, J. Portilho | 58 |
| 2 | Fleur Bleu, J. G. Silva | 58 |
| 3 | Icangá, J. Souza | 58 |
| 2—4 | Kanagava, C. R. Carvalho | 58 |
| 5 | Kaleça, A. Azevedo | 54 |
| 6 | Kao Kao, O. Machado | 56 |
| 3—7 | Apollonia, D. Netto | 58 |
| " | Fauvette, D. P. Silva | 58 |
| 8 | Passión, P. Lima | 54 |
| 9 | Ilca, F. Conceição | 54 |
| 4-10 | Miss Taylor, A. Bolino | 56 |
| 11 | Fregonese, A. Ricardo | 56 |
| 12 | Dina, não correrá | 56 |
| 13 | Zulmira, J. A. Silva | 56 |

8º páreo — às 18,25 horas — 1.400 metros — Cr$ 120.000,00 — (Betting).

| | | |
|---|---|---|
| 1—1 | Sadu, J. Portilho | 58 |
| 2 | Zé Catimba, J. Tinoco | 58 |
| 2—3 | Ambar, D. P. Silva | 54 |
| 4 | Grão Califa, não correrá | 56 |
| 3—5 | Porungo, não correrá | 56 |
| 6 | Muscari, A. Bolino | 54 |
| 4—7 | Estilhaço, A. Ricardo | 58 |
| 8 | Estadista, S. Lobo | 56 |
| 9 | Betsygarden, Ad. Bolino | 56 |

PRODUTOS DE VALOR DA
FLORA MEDICINAL
JURUPITAN
Combate as cólicas e as congestões do fígado, os cálculos nepáticos e a ictericia
CHA MINEIRO
Indicado contra reumatismo gotoso e artritismo, moléstias da pele e por ser muito diurético nas doenças dos rins
J. MONTEIRO DA SILVA & CIA.
193 -- Sete Setembro -- 195
Tel. 23-2726 — Rio

## Turfe em marcha

**1** Vários potros estiveram em atividade esta semana no Hipódromo de Cidade Jardim, preparando-se para tomar parte no G. P. "Derby Sul-Americano", marcado para o dia 25 em São Paulo. O invicto Emerson, impressionou vivamente os observadores presentes ao assinalar 159" para a milha e meia no govêrno de Francisco Irigoyen.

Clarito perdeu para Drástico e seu treinador Artur Araújo justificou a fraca atuação do filho de Cadir, pelo fato do potro ter rejeitado ração nos últimos dias, mas até o dia do "Derby" em certeza estar êle totalmente recuperado. A marca foi de 163" para 2.400 metros.

Sing-Sing, faixa de Emerson na grande prova, sem "sparring" registrou 165" para a distância, revelando sobras visíveis, com Rigoni quieto em seu dorso.

Albeniz sob a responsabilidade de Manoel Branco, e no govêrno de Lodegar Gonçalves, passou 2.200 metros em 150", com a volta fechada em 137" Golf tendo em seu dorso o consagrado José Alves, gastou 166" para a distância, sem ser exigido em parte alguma do percurso.

Estiveram ainda em atividades os seguintes animais, inscritos no "Derby": Bachi, Omario Reichel, 2.400 em 163", Bañarico, Zamudio, 160" para a milha e meia, Old Indian, Pierre Vaz, 163' para a mesma distância e Pelo Duro, em 161"3/5, firme, no govêrno do aprendiz O. Silva.

**2** O sr. Jorge Picaso Casos, proprietário do craque Arturo A, declarou logo após o desembarque do campeão sul-americano na Argentina, procedente de Maroñas no Uruguai, que o filho de Argur foi muito exigido na reta de chegadas do G. P. "Ramirez" cobrindo os últimos 200 metros em pouco mais de 11". Afirmou que êle viajara pela última vez para intervir no G. P. "São Paulo, e terá sua campanha encerrada no G. P. "25 de Maio", anes de ingressar na reprodução. Sôbre as afirmativas de que o chaque teria mancado, contestou, dizendo que um pequeno descanso e algumas compressas, eram o melhor remédio.

**3** Os dirigentes paulistas estão preocupados com o elevado número de inscrições para o "Derby Sul-Americano", temendo que a técnica seja prejudicada. Com os estrangeiros e nacionais, o total anda em tôrno da casa dos vinte.

**4** O freio Jobel Tinoco esteve em São Paulo para galopar Amilcar's Dilema, que foi exercitado numa partida de 1.200 metros em 806", sem ser exigido em parte alguma do percurso.

## DC-aponta

| Páreos | | Duplas |
|---|---|---|
| 1.º | LAVRAS — GIANT STAR — ALMA DE GATO | 12 |
| 2.º | BARRA MANSA — VIOLON D'OR — FURGALHA | 12 |
| 3.º | DARK SCOTCH — QUESTUS — QUIOSQUE | 12 |
| 4.º | FAIR LANDLORD — BURITI — CEZAR | 12 |
| 5.º | OSTIA — CANOA — ZALACA | 12 |
| 6.º | VANIDOSO — MONTEIBIS — CEZÉ | 14 |
| 7.º | ZÊLO — PALOSPAVOS — ETOILE D'OR | 12 |
| 8.º | MARACAIBO — QUITIDIEN — BAILE | 12 |

## NOSSOS INFORMES PARA HOJE NA GÁVEA

**1.º Páreo — 1.000 metros — Cr$ 140.000,00 — às 14,30 — Recorde: 60"3/5 Blameless**

| Animais — Jóqueis | Pêso | Treinadores | Performances | Tempo |
|---|---|---|---|---|
| 1—1 Lavras, P. Lima | 57 | O. Pinto | 1º de Niguita — Fagulha | 1.000 62'3/5 AL |
| 2—2 Giant Star, C. A. Sousa | 57 | A. Araujo | 4º " Quimbelle — Guerilla | 1.400 87'3/5 AL |
| 3—3 Jauru, J. Portilho | 57 | C. Gomez | 6º " Andain — Guerilla | 1.500 95'1/5 AU |
| 4 A. de Gato, A. Azevedo | 57 | R. Barbosa | 4º " Arquimoça — Guerilla | 1.300 82' AL |
| 4—5 Fiorentina, A. Bolino | 57 | E. Coutinho | 6º " Arquimoça — Guerilla | 1.300 82' AL |
| 6 Lever, J. G. Silva | 57 | J. Lourenço Fº | 5º " Arquimoça — Guerilla | 1.300 82' AL |

**2.º Páreo — 1.000 metros — Cr$ 170.000,00 — às 15,00 — Recorde: 60"3/5 Blameless**

| Animais — Jóqueis | Pêso | Treinadores | Performances | Tempo |
|---|---|---|---|---|
| 1—1 Barra Mansa, M. Silva | 56 | E. Freitas | Estreante | — |
| 2—2 Violon d'Or, F. Maia | 56 | R. Morgado | 2º de Bonita — Reussite | 1.300 83' AL |
| 3 Novata, P. Lima | 56 | W. O. Silva | 4º " Ginkana — M. Morena | 1.000 63'1/5 LM |
| 3—4 Furgalha, A. Bolino | 56 | R. Costa | 3º " Antinéa — Ginkana | 1.000 63'1/5 LM |
| 5 Nepeg, D. P. Silva | 56 | A. Araujo | Estreante | — |
| 4—6 Guisa, A. Dorneles | 56 | A. P. Silva | 11º " Gandaia — Blanchette | 1.400 90'3/5 AP |
| 7 Blondie, A. Ricardo | 56 | C. Gomez | 6º " Ginkana — M. Morena | 1.000 63'1/5 LM |

**3.º Páreo — 1.300 metros — Cr$ 140.000,00 — às 15,30 — Recorde: 79"2/5 Farineli, Orto ne Estrilo**

| Animais — Jóqueis | Pêso | Treinadores | Performances | Tempo |
|---|---|---|---|---|
| 1—1 Dark Scotch, R. Freitas Fº | 57 | R. Freitas | 2º de Novelty — Questus | 1.200 76'3/5 AL |
| 2—2 Questus, J. Portilho | 57 | R. Morgado | 3º " Novelty — Dark Scotch | 1.200 76'3/5 AL |
| 3 M. Gustavo, P. Lima | 57 | M. Mendonça | 9º " Novelty — Dark Scotch | 1.200 76'3/5 AL |
| 3—4 Suliman, F. Estêves | 57 | J. B. Cruzado | 3º " Areal — Ready | 1.500 93'2/5 GL |
| 5 Quiosque, F. Pereira Fº | 57 | A. Campos | 4º " Marlin — Bijuja | 1.600 105'1/5 IL |
| 4—6 Gorgel, A. Ricardo | 57 | R. Tripodi | 5º " L. Whisky — Nardal | 1.500 97' AL |
| 7 Faro, L. Acuña | 57 | C. Morgado | 9º " Kilu — Questus | 1.000 63'2/5 AU |

**4.º Páreo — 1.200 metros — Cr$ 170.000,00 — às 16,05 — Recorde: 73"1/5 L'amiral e Zuzuca**

| Animais — Jóqueis | Pêso | Treinadores | Performances | Tempo |
|---|---|---|---|---|
| 1—1 F. Landlord, O. Machado | 56 | R. Carrapito | 1º de Milano — Camboim | 1.300 83'1/5 AP |
| 2 Lagamar, N. Correrá | 56 | A. P. Silva | 3º " Baixio — Gringa | 1.200 76'1/5 AL |
| 2—3 Buriti, A. Ricardo | 56 | W. Costa | 1º " Hemipo — Boa Vida | 1.300 81'4/5 AL |
| 4 César, M. Silva | 56 | P. Morgado | 3º " Gangster — Bluejeans | 1.000 61'1/5 AL |
| 3—5 Bluejeans, J. Santos | 56 | F. Lavor | 2º " Gangster — César | 1.000 61'1/5 AL |
| 6 Anavion, A. Bolino | 56 | A. Araujo | Uº " A. Dilemma — Báculo | 2.000 131'1/5 AP |
| 4—7 Bombordo, J. Portilho | 56 | G. Morgado | 1º " Bluejeans — Bornelo | 1.300 81'3/5 AL |
| 8 Caiman, D. P. Silva | 56 | F. Schneider | 5º " S. Tropez — Buriti | 1.400 90' AP |

**5.º Páreo — 1.300 metros — Cr$ 120.000,00 — às 15,30 — Recorde: 79"2/5 Farineli, Orton e Estrilo**

| Animais — Jóqueis | Pêso | Treinadores | Performances | Tempo |
|---|---|---|---|---|
| 1—1 Ostia, A. Azevedo | 56 | C. C. Cabral | 1º de Taormina — Margarita | 1.400 93'2/5 AP |
| 2 Zalaca, M. Silva | 58 | L. Ferreira | Uº " Pristina — Carbonífera | 1.300 78'4/5 GL |
| 2—3 Canoa, O. Machado | 53 | R. Morgado | 5º " Excelsior — Quebrafogo | 1.500 94'3/5 AL |
| 4 Fineza, J. G. Silva | 56 | E. P. Coutinho | 7º " Carbonífera — Vespertina | 1.500 96'3/5 NP |
| 3—5 Colunat,a J. Silva | 54 | J. Attianesi | 7º " Tropeira — Zé Curiboca | 1.400 90' IL |
| 6 Imbuida, M. Nicleviack | 56 | F. Pereira | 1º " Conciliação — Fauvette | 1.200 78'1/5 AP |
| 4—7 Conciliação, D. Netto | 56 | P. Morgado | 1º " Fregonesse — Apollonia | 1.600 103' AL |
| 8 Margarita, F. Maia | 54 | H. Souza | 4º " Carbonífera — Vespertina | 1.500 96'4/5 NP |
| 9 V. Tropical, I. Sousa | 54 | W. Costa | 4º " Juju — Deasy | 1.200 75'3/5 AL |

**6.º Páreo — 1.400 metros — Cr$ 140.000,00 — às 17,15 — Recorde: 84"4/5 Urge**

| Animais — Jóqueis | Pêso | Treinadores | Performances | Tempo |
|---|---|---|---|---|
| 1—1 Vanidoso, W. Andrade | 57 | G. Morgado | 5º de Kosmos — Londrino | 1.200 77'3/5 AP |
| 2 Novelty, C. R. Carvalho | 57 | J. L. Pedrosa | 1º " D. Scotch — Questus | 1.200 76'3/5 AL |
| 3 Flaminguete, N. Correrá | 57 | C. C. Cabral | Não será apresentado | — |
| 2—4 L. Whisky, F. Conceição | 57 | C. Gomez | 3º " Borealis — Logan | 1.500 97'2/5 AP |
| 5 Shino, P. Fontoura | 57 | C. Pereira | 5º " R. Negro — D. Vermelho | 1.000 63'1/5 AL |
| 6 Shift, O. Machado | 57 | A. Corrêa | 9º " R. Negro — D. Vermelho | 1.000 63'1/5 AL |
| 3—7 Poraqui, E. Faria | 57 | W. Costa | 4º " Martinet — Cervo | 1.400 89'1/5 AL |
| 8 Dourado, J. Sousa | 57 | O. Lopes | Uº " Aconcágua — Areal | 1.600 103'1/5 L |
| 9 Cêzê, D. Netto | 57 | O. M. Fernandes | 3º " R. Negro — D. Vermelho | 1.000 63'1/5 AL |
| 4-10 Monteibis, D. P. Silva | 57 | M. Araujo | Uº " Kosmos — Londrino | 1.200 77'3/5 AP |
| 11 Sunred, N. Correrá | 57 | G. Feijó | 3º " Aconcágua — Areal | 1.600 103'1/5 L |
| 12 Gororó, J. Negrello | 57 | J. Piotto | 3º " Gloucester — Glossy | 1.000 62'1/5 IL |
| 13 Jaboroca, A. Azevedo | 57 | F. Lavor | 1º " Namorado — M. Lion | 1.000 63'3/5 IP |

**7.º Páreo — 1.300 metros — Cr$ 120.000,00 — às 17,50 — Recorde: 79"2/5 Farineli, Orton e Estrilo**

| Animais — Jóqueis | Pêso | Treinadores | Performances | Tempo |
|---|---|---|---|---|
| 1—1 Zêlo, M. Silva | 53 | L. Ferreira | 2º de L. Onix — Zé Catimba | 1.500 97'1/5 NP |
| 2 Saint Emilion, F. Maia | 50 | A. Araujo | 4º " Old Nick — Tabac Blond | 1.300 81'2/5 AL |
| 2—3 Palospavos, A. M. Cam. | 56 | B. Carvalho | 1º " Sadu — Zé Curiboca | 1.300 96'1/5 AU |
| 4 Palpiteiro, A. Azevedo | 58 | C. Ribeiro | Uº " Expresso — Medlar | 1.400 89' IL |
| 3—5 Etoile d'Or, A. Bolino | 56 | E. Coutinho | 1º " Gelboé — Frater | 1.000 64'1/5 AP |
| 6 Firstrate, P. Lima | 58 | R. Carrapito | 6º " Expresso — Medlar | 1.400 98' IL |
| 4—7 Zé Catimba, J. G. Silva | 54 | A. Barbosa | 3º " L. Onix — Zêlo | 1.500 97'1/5 NP |
| 8 Pé de Grilo, J. Tinoco | 54 | N. Gomez | 4º " Capablanca — Guerrilheiro | 1.300 78' GL |
| 9 Medlar, J. Portilho | 56 | W. Ferreira | 4º " L. Onix — Zêlo | 1.500 97'1/5 NP |

**8.º Páreo — 1.400 metros — Cr$ 140.000,00 — às 18,25 — Recorde 84"4/5 Urge**

| Animais — Jóqueis | Pêso | Treinadores | Performances | Tempo |
|---|---|---|---|---|
| 1—1 Maracaibo, A. Ricardo | 60 | L. Ferreira | 3º de Arlechino — Galileu | 1.600 101'1/5 AP |
| 2 N. Dourado, D. P. Silva | 56 | H. Cunha | 5º " Arlechino — Galileu | 1.600 101'1/5 AP |
| 2—3 Quotidien, O. Machado | 55 | J. Morgado | 3º " F. Yama — Maracaibo | 1.400 87'1/5 AL |
| 4 Ghosty Wind, P. Lima | 56 | W. Ferreira | 5º " Quantum — Shia | 1.000 61'1/5 AL |
| 3—5 Alpes, M. Silva | 56 | E. Freitas | 1º " Mamburé — Barco | 1.400 87'1/5 AL |
| 6 Figaro, W. Andrade | 62 | J. W. Viana | Uº " Arlechino — Galileu | 1.600 101'1/5 AP |
| 4—7 Baile, D. Netto | 56 | P. Morgado | 1º " Alpes — Agadirh | 1.400 90' AP |
| 8 Urdil, J. G. Silva | 56 | W. Pedersen | 1º " Larápio — Barco | 1.400 89' AL |

# Botafogo pode vencer hoje o quadrangular

## Capitão rebaixado

COMPREENDO a ânsia do zagueiro Belini de se transferir para o São Paulo, a fim de aproveitar o pouco futebol que ainda lhe resta e consolidar sua situação financeira, que já é das melhores. Compreendo que peça aos jornalistas seus amigos para facilitarem a venda ou que procure o sr. João Silva, pedindo-lhe que interceda junto aos outros dirigentes. E' humano o desejo do zagueiro vascaíno e não se pode, honestamente, recriminá-lo, principalmente se levarmos em conta de que o jogador de futebol é um profissional de pouca duração e tem de aproveitar as melhores oportunidades.

O que não compreendo é que acenda uma vela a Deus e outra ao Diabo, comparecendo a almoços contra a sua venda, minutos depois de ter pedido a um dos promotores que procure facilitar sua venda. A dubiedade de atitudes do zagueiro impressiona, além de deixar muito mal os seus amigos, como o sr. João Silva, que estão procurando facilitar sua venda. Se Belini quer realmente ser vendido, como tem declarado inúmeras vêzes, não havia porque comparecer a um almoço promovido em protesto contra sua saída de São Januário.

A venda de Belini a meu ver, será das mais úteis ao Vasco, que tem em sua reserva um jogador de maior categoria técnica, embora sem o cartaz do campeão do mundo. E' evidente que até Brito se firmar e adquirir o cartaz que merece, a venda de Belini será criticada mas, depois, os que a ela são contrários, reconhecerão que foi um grande negócio para o Vasco, principalmente agora que, após a dubiedade de atitudes, o grande capitão já não tem condições para exercer seu cargo.

A bem do seu passado de jogador de vergonha, Belini deve esclarecer sua posição. Se deseja realmente ser vendido ao São Paulo que faça esta sua disposição notória e não fique comparecendo a almoços promovidos contra os que estão procurando vendê-lo, porque se o fizer estará sendo hipócrita ou fazendo os promotores de bobos.

FALCÃO

**O Botafogo poderá sagrar-se hoje campeão do Torneio Quadrangular de Santiago do Chile, desde que vença o Colo-Colo na partida final e o Estrêla Vermelha perca para o Ferencvaros, considerado o quadro mais fraco do certame.**

Caso o Estrêla Vermelha perca por uma diferença pequena, o Botafogo poderá não ser o vencedor do torneio, que será decidido pelo gol avarage.

**CONFIANTE**

**O treinador Marinho, do Botafogo, está muito confiante nas possibilidades de sua equipe para a partida de hoje. Após uma estréia decepcionante, em que o time não rendeu nem um têrço do que pode, a produção do quadro melhorou bastante, tendo na segunda partida do Ferencvaros, da Hungria, sido goleado por 4 x 1, sem que os botafoguenses forçassem o ritmo de jôgo.**

**Falando a uma emissôra chilena, Marinho declarou que a derrota para o Estrêla Vermelha no jôgo de estréia pode ser explicada pelo cansaço dos jogadores e a ausência de Garrincha que quebrou o sistema ofensivo do quadro. No setor defensivo o time até que estêve muito bem, mas como o ataque não foi atuante a defesa ficou sobrecarregada.**

**O meia Amarildo é quem está sendo a grande estrêla do Botafogo nesta atual excursão. Os jornais chileno ressaltaram que Amarildo está muito mais sereno e confiante em si do que nos últimos jogos pela Taça O Higgin's, motivo pelo qual cresceu de produção.**

**QUADRO**

**O Botafogo deverá formar com o seguinte time:**

**Manga; Joel, Zé Maria, Santos e Rildo; Airton e Didi; Garrincha, Amarildo, Amoroso e Zagalo.**

*O Botafogo quando joga sem Garrincha fica como o Santos sem Pelé: desarvorado*

## Dispensado da seleção: Rubens

**O treinador Sílvio Pirilo treinou no Canindé a seleção da segunda divisão paulista de profissionais que representará o Brasil em Lima, num certame desta categoria.**

A nota triste foi a nova ausência do ex-craque Rubens, que no Rio jogou pelo Vasco e Flamengo, que desta vez foi decididamente cortado da seleção. O treino teve a duração de 60 minutos e os titulares venceram por 4x0, gols marcados por Ademar (3) e Bibe.

**ÚLTIMO TREINO**

O plantel que representará o Brasil no Torneio de Lima, voltará hoje a campo para o apronto final, contra o Juventus, quando então serão todos dispensados para que tratem de seus documentos.

O treino de ontem, apesar da vitória nítida dos titulares, foi muito pouco proveitoso, pois os jogadores vindos de férias, demonstraram completa falta de forma técnica e física.

Os titulares treinaram com, Cláudio (Raimundinho); Vicente, Foguinho (Gilberto) e Roberto; Jurandir e Esnel (Moisés); Adamastor, Paulinho, (Picolé), Ademar; Bibe e Plínio.

Reservas: Acosta (Cláudio); Valdenísio, Gilberto (Foguinho) e Ambrósio; Capitão e Clóvis (Jurandir); Neves, Paulo Bim, Picolé (Paulinho), Pereirinha e Dirceu (Mituca).

## DESFILE DA ESCOLA DE SAMBA ACADÊMICOS DO ENGENHO DE DENTRO

O Grêmio Recreativo e Escola de Samba Acadêmicos do Engenho de Dentro querendo homenagear os seus associados e moradores do local, desfilará hoje, às 20 horas, pelas ruas do bairro. Êste desfile faz parte do início dos preparativos que o sambista "Mineirinho" e seus companheiros fazem para o grande desfile do carnaval.

# Fadel sabe quem incita jogadores do Flamengo

**«Eu sei quem é que está incitando os jogadores contra a diretoria neste movimento de revolta, inclusive com exigências de «bichos», etc. Trata-se de um jogador de primeira categoria, titular do time, mas cujo nome prefiro não dizer» — disse o presidente Fadel Fadel a uma emissôra.**

O Flamengo, a princípio, não pretende tomar nenhuma atitude contra êste jogador, mas Flávio Costa já está avisado de quem se trata e procurará regenerá-lo, pois o clube não deseja vendê-lo.

**PROVOCAÇÃO**

O presidente rubronegro desmentiu que tivesse discutido com os jogadores no aeroporto Santos Dumont, quando do embarque da delegação para Costa Rica.

"Não aceitei — explica — a provocação partida exatamente dêsse jogador. Soube manter-me na posição de presidente do Flamengo, certo de que os jogadores que estão realmente dentro do assunto comprendem e farão os demais compreender".

O sr. Fadel Fadel foi constantemente auxiliado pelo seu diretor de relações, sr. Marcus Vinicius, que corroborava suas afirmações e até as justificava.

**CORAGEM**

"Não houve, também, um atrito entre eu e Solich — prossegue Fadel — embora seja certo que tenhamos discordado. O que há de verdade em tudo isso é que esta situação de Solich com o Flamengo de há muito está delineada. Eu tive a coragem de tomar a atitude certa. Isto, faltou às administrações passadas, que não tiveram a coragem de dispensá-lo com receios de não sei de que. Eu, não. Acabei com uma situação desprestigiante para o clube".

Para o sr. Marcus Vinicius os jornais estão dando grande importância ao caso porque não há outro assunto no momento. Se houvesse, acredita, de há muito que a dispensa de Solich estaria relegada a um segundo plano.

## Éder comparado a Louis e Paterson

**O jornalista inglês Desmond Hacket, do «Daily Express», depois que viu Éder Jofre treinar, disse que o «Galo de Ouro» por seu completo domínio do ring, inteligência e rapidez de raciocínio pode ser equiparado aos maiores pugilistas de todos os tempos, inclusive Joe Louis e Floid Paterson.**

Desmond disse que Éder não tem deficiências em seu jôgo, é um excelente lutador, dono de boa defesa e sistema de assimilação de golpes, tem um «punch» poderoso, tem excelente formação física e que suas sequências do «um-dois» são notáveis. Considerou Éder como um pugilista completo, que em Londres faria grande sucesso.

**INVASÃO INGLÊSA**

A luta de Éder x Caldwell tem despertado o interêsse do aficcionado inglês de tal forma que em São Pauo estão chegando diàriamente grande número de jornalistas inglêses, dos mais conhecidos no mundo internacional do boxe, representando os mais importantes jornais do Império Britânico.

Entre os que já chegaram, encontram-se Desmond Hecket (Daily Express), Peter Wilson (Dailey Mirror), Harry Carpenter (Daily Mail e da BBC), Tom Philips (Daily Herald), Reg Guterridg (Evening Standar). Veio também John R. Lawrenson, da Agência Reuters. Como convidados especiais, chegarão nos primeiros dias da próxima semana, Harry Uackson, de Nova Iorque, Anthony Petronella, secretário geral da NDA, o cronista Nat Fleischer e o promotor de lutas, George Parnassus.

## NÁUTICO CONVIDOU DANILO

RECIFE — O Náutico, ao que tudo indica, não continuará com o veterano jogador Ênio Andrade em sua direção técnica, pois seus dirigentes já estão cuidando de resolver o problema da contratação de um nôvo preparador para o seu plantel profissional, tanto que foi endereçado um convite a Danilo Alvim, do São Cristóvão, que, como se sabe, renovou compromisso com os "cadetes" guanabarinos. Por outro lado, o nome de Ricardo Diez foi lembrado, sendo bem possível que, caso Danilo não possa aceitar o convite, "Don" Ricardo volte a orientar os "timbus", em 62. — (SP-DC).

## Assembléia do remo será dia 15

A fim de aprovar, com possível alteração de data para a primeira regata, o Calendário da Temporada de Remo da Cidade para 1962 e bem assim tomar conhecimento do relatório da Diretoria, vai se reunir na próxima segunda-feira, às 18 horas, a Assembléia Geral da Federação Metropolitana de Remo, constando ainda da Ordem do Dia a apreciação do balanço de 1961, desfiliação do C. R. Lage e outros detalhes atinentes a disputa do Campeonato Brasileiro.

A regata inicial da temporada dêste ano tem seu início marcado para 1º de abril, entretanto face a realização do Campeonato Brasileiro no dia 15 do mesmo mês e ainda considerando a disputa das eliminatórias cariocas para êsse certame, podemos adiantar que será pedida a alteração da temporada para data posterior a 20 de abril, atendendo dessa forma às necessidades dos clubes.

## CANCELADO ENCONTRO FLU E PALMEIRAS

S. PAULO — Estava anunciado, em princípio, para amanhã, no Ginásio "Palestra Itália" o encontro entre as equipes do Fluminense, campeão carioca de basquetebol e do Palmeiras, campeão paulista, quando, na oportunidade, seria a "primeira melhor de três" dos campeões dos maiores centros do país, que assim disputariam simbòlicamente, o título de campeão brasileiro. Todavia, não foi possível para as diretorias dos dois clubes chegar a um acôrdo, de maneira que o encontro foi cancelado. Todavia, o Palmeiras aproveitará para atuar contra a seleção paulista de "novos", que se prepara para o campeonato brasileiro, em França. O cotejo será amanhã à noite, no mesmo local, fazendo os palmeirenses, a entrega das faixas, aos seus campeões. — (SP-DC).

*O goleiro Fernando e Henrique são apontados como os "cabeças" dos jogadores do Flamengo*

# Fritz gostou de Caldwell mas é canja para o "Galo de Ouro"

"Caldwell é bom mesmo e não é tão vulnerável por baixo como estão dizendo — declarou Fritz Seltem, ao DIARIO CARIOCA — além disso, adotou nos treinos o estilo de Éder, lutando abaixado e apenas levantou os braços quando fêz treino de saco, ao contrário do estilo dos grandes lutadores. Mesmo assim — afirmou — não é ainda páreo para o "Galo de Ouro".

Éder só fêz "footing" no dia de ontem, pois Kid resolveu poupá-lo, enquanto Caldwell estendeu seus treinos à tarde, no ring, fazendo quatro "rounds" contra os "gales" Raul Justo (profissional) e José Fernandes (campeão paulista). Hoje, tanto Éder quanto Caldwell estão com um programa mais intenso, treinando "Footing", saco, "Puching", cordas, sombra e luvas.

TÉCNICO ESPECIAL

Ao contrário do que vem sendo divulgado, o técnico que acompanha o irlandês Caldwell não é o mesmo que o orienta normalmente, mas sim um contratado especialmente para esta luta, Holland, que tem mostrado inabordável pela imprensa, modificou inteiramente os métodos de treinamento do também campeão mundial, para enfrentar Éder.

A escolha de Willie Pep para juiz da luta não foi bem recebida pelos especialistas do boxe que preferiam Barney Ross, que nas vêzes que arbitrou as lutas de Éder o fêz com geral agrado, demonstrando grande capacidade técnica e honestidade, enquanto Pep é desconhecido para os brasileiros como juiz.

E' versão corrente em São Paulo, que a partir de segunda-feira, os treinadores de Éder e Caldwell, mudem completamente a orientação que vem sendo dada aos lutadores, acelerando ou diminuindo o ritmo.

GUERRA DE ESPIÕES

Em resposta ao "serviço de espionagem" que está funcionando em favor do lutador irlandês, assistindo aos treinos de Éder, fazendo apontamentos e fazendo fotos de todos os ângulos do campeão mundial, o auxiliar de Kid Jofre, Fritz Seltem, esteve ontem assistindo ao treino de Caldwell e após o exercício, declarou à imprensa que Caldwell "é um excelente lutador, e não é tão vulnerável como estão dizendo, tendo decepcionado apenas quando fêz treino de saco, pois que bateu com a guarda muito alta, em estilo completamente oposto ao de qualquer grande lutador".

"Disse que observou ter Caldwell adotado inteiramente o estilo de Éder, nos últimos treinos, lutando bem abaixado e que cruza muito bem com os dois braços, em socos curtos e secos. Mesmo assim — afirmou convicto — ainda não é páreo para o "Galo de Ouro" do Brasil".

UM POUCO DE ÉDER

Éder Jôfre declarou à reportagem do DIARIO CARIOCA que Joe Medel foi o mais difícil adversário que encontrou em tôda a sua carreira. Disse que quando, amador lutou 83 vêzes, vencendo apenas duas, por pontos, no início de sua carreira. Éder teve até hoje, 41 lutas como profissional, tendo vencido 31 por nocaute, empatando e vencendo as outras dez por pontos, não conhecendo de parte uma só derrota na categoria.

A mãe de Éder Jôfre, é proprietária de um bazar perto de casa, que tem o nome de "Bazar Galo de Ouro" em homenagem ao filho campeão. Cidinha, espôsa do campeão, disse que sofre quando Éder vai lutar, mas que tem tanta confiança nele que quando a luta começa já começa a vibrar com a vitória que há de vir sempre. Já o papai Kid Jôfre, esquece a condição de pai para se transformar só no treinador, para ver o campeão.

SÁGUAS O INOCENTE ÚTIL

O presidente da federação Paulista de Pugilismo, coronel Vicente Ságuas Júnior, que já deu de presente ao empresário Solomons os sete por cento que a sua entidade tem direito, aceitou de bôa vez mais uma vez se mostrar dócil à "troupe" inglêsa que dirige Caldwell, transferindo das dez horas de sábado para as dezoito horas do dia da luta, a pesagem final, com visível prejuízo para o brasileiro.

O empresário de Caldwell, Jack Solomons, convenceu Ságuas a transferir o horário da luta, para impedir que Éder faça no dia da luta, duas refeições, pois quando terminar a pesagem, já não haverá tempo para tal. E se o brasileiro fizer antes da pesagem a sua segunda refeição, demonstrará na balança um excesso de pêso acima do permitido pelas regras.

## Jair não será vendido

**O sr. Cesar Ventura, dirigente da Portuguêsa de Desportos, declarou ontem que é totalmente impossível a venda do ponteiro Jair a qualquer clube, pois êle é considerado imprescindível e não será vendido seja porque preço fôr.**

O interêsse do Fluminense pelo jogador, fartamente noticiado, ainda não chegou ao conhecimento dos dirigentes da Portuguêsa, que de qualquer forma não o venderão. O primeiro clube a interessar-se por Jair foi o Palmeiras, que estaria disposto a dar Julinho e mais uma compensação financeira.

## Segue Chicão

*Chicão, que foi contratado pelo Valência da Espanha, segue hoje, para a Europa, onde permanecerá mediante um contrato de três anos, recebendo oito milhões de luvas, dos quais dois, já foram pagos no Rio*

# Bangu pediu Cr$. 10 milhões e Flu disse: 'não quero o time'

**Por ter o Bangu pedido Cr$ 10 milhões pelo passe de Válter, o Fluminense desinteressou-se do seu concurso, comentando-se nas Laranjeiras que o clube queria Válter e não o time bangüense. Diante da negativa tricolor, sabe-se que os bangüenses, vão tentar diminuir o preço, mas Válter já não mais interessa ao Fluminense, que não daria nem Cr$ 5 milhões pelo passe.**

O jogador Rodrigo, que pertence ao Nacional, de Montevidéu e que deveria chegar ontem ao Rio, telefonou comunicando que por ter uma pessoa da família doente sòmente virá ao Rio segunda-feira. Osvaldo (centro-avante), do Náutico do Recife, chegará hoje ou amanhã ao Rio para um teste nas Laranjeiras.

**DILSON VAI NÃO VAI**

Embora o próprio Dilson Guedes dissesse a jornalistas que iria a São Paulo ontem, até a hora em que encerrávamos a página não havia seguido. Nas Laranjeiras não acreditavam muito na viagem do vice-presidente tricolor a São Paulo, onde jogadores ganham mais do que no Rio. O interêsse tricolor é mesmo por jogadores cariocas, elementos infelizmente alienígenas, sendo que os que aqui vêm, como Osvaldo, do Recife serão lapidados por Zezé Moreira.

O caso de Rodrigo é apontado como difícil, diante do valor do passe uruguaio, porém o jogador tem passe livre.

**CASTILHO: MA' HORA**

Tricolores não escondem o desapontamento diante da exigência de Castilho, que conseguiria quase tudo o que desejava se outra fôsse a fórmula adotada. Não negam que Castilho tem razão parcial no pedido, tanto que o clube admitiu o aumento na base dos Cr$ 75 mil mensais.

*Prevendo a saída de Castilho, que ameaça parar com o futebol, o Fluminense está treinando Márcio*

# Fluminense sonda Gradim para treinador dos juvenis

Gradim foi procurado pelo vice-presidente tricolor, sr. Dilson Guedes, para se transferir para o Fluminense a fim de dirigir a equipe juvenil, tendo o dirigente das Laranjeiras proposto ao atual técnico bangüense um contrato por quatro anos.

Em tôda a conversa foi constante o fator tempo, pois Dilson Guedes frisava sempre os quatro anos de contrato, sem contudo abordar o ponto principal que era a questão do vencimento mensal, tendo Gradim repetido que percebia Cr$ 70 mil mensais no Bangu.

**FORMAÇÃO**

A vontade da direção tricolor ao mesmo tempo que tenta reestruturar a equipe profissional é promover a formação de novos jogadores, sendo a base principal disso o setor juvenil onde é reconhecidamente satisfatório o trabalho de Gradim, podendo-se dizer que é vontade fechada do Fluminense em contar com Gradim nesse nôvo empreendimento. Entretanto Gradim continua no ar, pois o fator cifras não foi ventilado. Contudo, estamos em condições de adiantar que por Cr$ 120 mil mensais Gradim aceitaria a proposta tricolor.

**PERU NA PAUTA**

Por outro lado Gradim que já foi procurado por um clube colombiano que lhe ofereceu essa importância, desistiu da idéia de mudar de país face à série de dificuldades que encontraria, pois teria que deixar parentes próximos no Rio. Também o Peru estêve à procura de Gradim, tendo Gradim para início de conversa pedido Cr$ 150 mil, isso a fim de que os peruanos desistissem de seu concurso, mas êstes ficaram de dar uma resposta ao atual técnico do Bangu.

O Fluminense voltará a insistir sôbre Gradim, admitindo-se que venha concordar com a vontade do técnico bangüense, mormente quando o contrato seria de quatro anos.

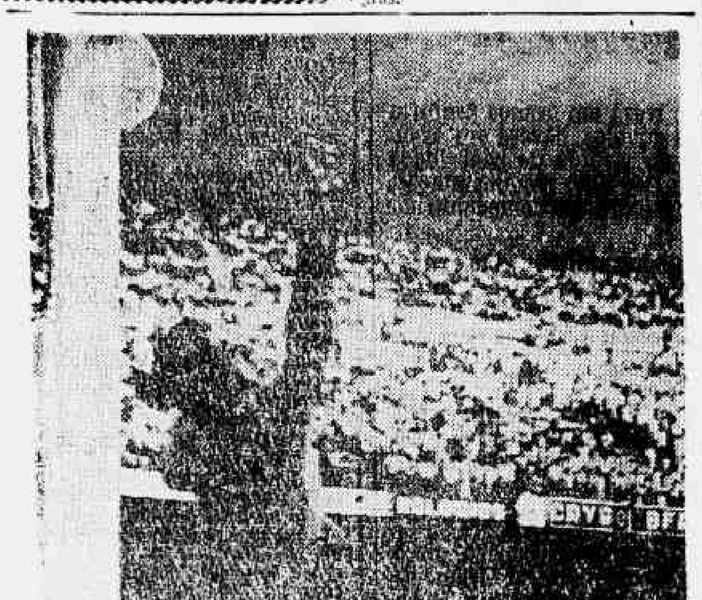

*O goleiro Ita, que está sendo pretendido pelo Sporting, defenderá o arco do Vasco nesta excursão*

# Vasco segue hoje e estréia amanhã

**O Vasco da Gama embarca hoje às 13,30h, num DC-6 do Lóide Aéreo, com destino a Recife onde dará início a uma rápida excursão por gramados nordestinos, enfrentando amanhã o Santa Cruz.**

A delegação será chefiada pelo dirigente Agathirno da Silva Gomes e levará 18 jogadores, entre os quais o ex-juvenil Vevé e o campeão mundial Belini. O treinador Paulo Amaral, seguirá na direção técnica da equipe.

**JOGARA COMPLETO**

Sem problemas físicos no time, o treinador Paulo Amaral irá lançar neste jôgo de estréia, todos os titulares inclusive Belini que estêve até bem pouco tentando transferir-se para São Paulo, causando tremendo mal-estar na família vascaína.

O ex-juvenil Vevé, que seguirá com a delegação, deverá também ser aproveitado, mas sua inclusão no jôgo só ocorrerá, na fase final da partida, em no caso de ocorrer alguma contusão com o titular do comando do ataque.

O médico Valdir Luz, que acompanhará a delegação, disse à reportagem que qualquer dos jogadores que seguirão com a delegação poderá ser aproveitado por Paulo Amaral, pois todos se encontram no melhor de sua forma física.

Para o jôgo de amanhã o Vasco formará com Ita; Paulinho, Belini, Barbosinha e Coronel; Neivaldo e Lorico; Sabará, Santzinho, Viladônica e Da Silva; Na reserva ficarão, Humberto, Joel, Brito, Laerte, Roberto Pinto, Joãozinho e Vevé.

ALUGAM-SE DUAS LOJAS

Alugam-se duas lojas na Estrada de Tendiba n.º 1.785-B, esquina com André Rocha. Tratar no local.

## Bola Pra Frente

### O samba dos técnicos

O samba dos treinadores reflete valorização ou desprestígio da classe? Solich prá lá, Flávio prá cá, Vieira não sei pra onde. Os clubes não se sentem seguros com o que têm e partem para novas experiências. Em vez de comprar bons jogadores, trocam de técnicos. Ainda não compreenderam que treinador de futebol pode representar, quando muito, 20 por cento no rendimento de uma equipe.

Anotem isto: o Botafogo ganhou três campeonatos sem técnico, a começar pelo título de 48; em 57, à saída do ultravalorizado Zezé Moreira, o quadro levantou o campeonato com João Saldanha. Em 61, com Marinho silencioso à bôca do túnel, o Botafogo realizou a campanha mais brilhante de um campeão nos últimos tempos.

•

**Os técnicos no Brasil conjugam o verbo do futebol com grande esperteza: "eu ganhei, nós empatamos, êles perderam". Um dia, os clubes descobrirão que é uma exorbitância atribuir a um homem o poder de contratar, escalar e barrar um jogador. Querem um exemplo?: O técnico do Fluminense, Zezé Moreira, costuma dizer a um de seus amigos que se lhe dessem, de graça, o jogador Garrincha, êle recusaria.**

**Em 58, na Suécia, os técnicos Ernesto Santos, Carlos Nascimento e o próprio Feola preferiam Joel, do Flamengo, ao genial Garrincha; Dino a Zito; De Sordi a Djalma Santos.**

•

Não digo que o técnico seja prejudicial a um time, mas é conveniente que os clubes limitem os podêres do treinador, acabando com a ditadura da bôca do túnel. O técnico deve ser um homem sem máscara, bastante humilde para contabilizar criteriosamente os méritos da equipe, cuja cota maior é sempre dos jogadores.

Os clubes ainda estão naquele tempo em que o técnico, senhor absoluto do clube, ganhava sòzinho os jogos e os campeonatos. Veja-se, por exemplo, o que ocorreu, agora, no final da temporada: Flamengo, Vasco e Fluminense pagaram 200 mil cruzeiros a cada treinador pelo vice-campeonato. Mas não deram um centavo aos jogadores que, afinal de contas, devem ter feito um pouquinho, também, pelo vice-campeonato.

ARMANDO NOGUEIRA

Diario Carioca

RIO DE JANEIRO, SABADO, 13 DE JANEIRO DE 1962

# Parque do atêrro vai ter dez mil árvores

A cidade vai ganhar mais um parque. Sete operários da SURSAN e um guindaste, começaram, ontem, a arborizar as avenidas do atêrro, num plano que englobará 10 mil árvores (de todos os Estados do país), viveiros de plantas típicas, bancos e uma pipa que virá a cada três dias regar o local.

Já foram transplantadas quatro árvores: coqueiro, jabuticabeira e duas palmeiras. O Jardim Botânico vai dar 1.500 árvores e plantas, uma grande quantidade será comprada pela SURSAN no Estado do Rio (principalmente em Rio Bonito) e a nova praça vai ser ajardinada em tôda a extensão. Não há prazo fixo para o término da obra.

**QUEM SABE, SABE**

O encarregado da construção, sr. Luís Neves, conta que o trabalho começou ontem pela manhã, e que num só dia foram plantadas quatro árvores grandes, procedentes de diversos lugares diferentes. «Elas vêm grandes, por que se nós fôssemos plantar sementes e esperar que crescessem, já pensou quanto tempo levaria?...

As árvores podem ser transplantadas, e não morrem, se o solo for bom e houver água suficiente. Falo de cadeira, pois faço isso há mais de 30 anos; mudei a vegetação da Praça 15, Praia do Flamengo, Botafogo e Copacabana, e posso garantir que esta terra do atêrro é ótima para a conservação das árvores, sendo necessário, é lógico, que não deixem de regar continuamente o jardim, se não morre tudo e depressa.

As avenidas serão ajardinadas, com árvores a 80 centímetros do meio fio e em tôda a sua extensão. Vamos trabalhar aos poucos, mas a obra vai ficar bonita».

**Jardim nôvo**

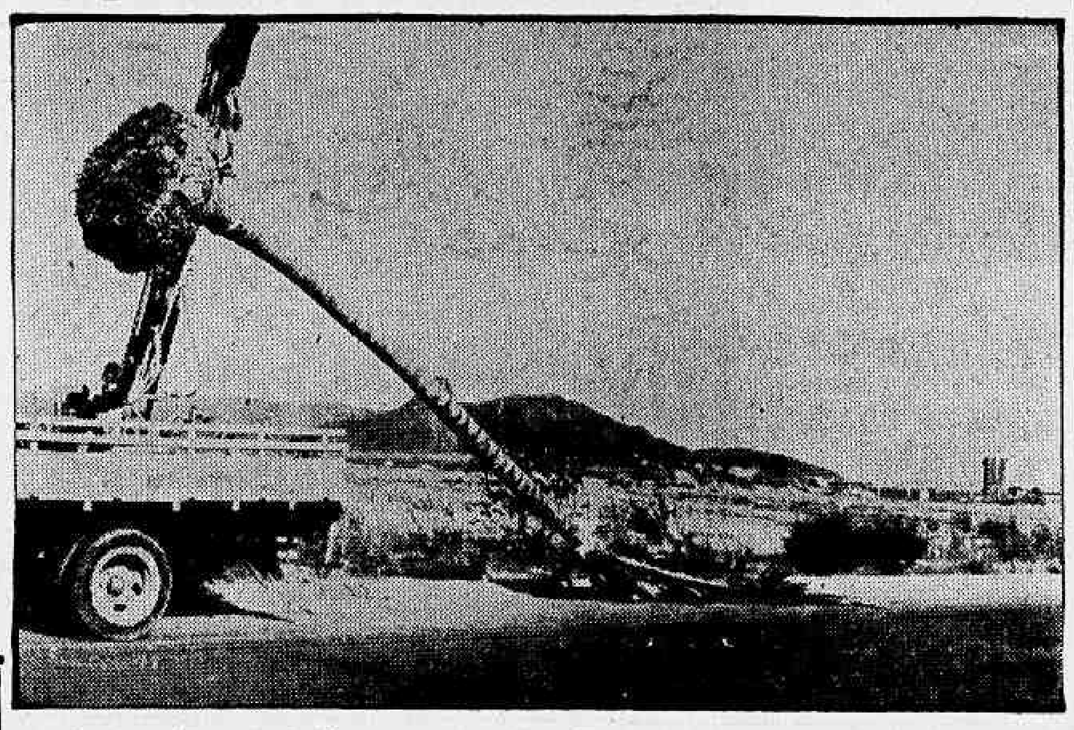

*A quarta árvore do jardim que a SURSAN está construindo nas avenidas do atêrro*

## Ameaçadas de fechar 4 buates

O 1º Curador de Menores, sr. Laudelino Freire Jr., ameaçou fechar os bares noturnos "Kilt Club", "Bacará", "Cangaceiro" e "Maxim's", onde foram encontrados menores de 21 anos de idade.

Os responsáveis pelos "inferninhos" foram severamente advertidos e, em caso de reincidência, os seus estabelecimentos serão fechados. A inspeção foi ontem de madrugada.

## MINISTRO DA MARINHA VAI AO RECIFE

O ministro da Marinha, almirante Angelo Nolasco, viajará, dia 19, para o Recife, em companhia do nôvo comandante do 3.º Distrito Naval, almirante Haroldo Toscano e de mebros do Estado-Maior. Vai empreender a dinamização dos trabalhos de construção da nova base naval da capital pernambucana, no bairro de Tacaruna.

A base que o Ministério da Marinha constrói no Recife será, quando concluída, a maior da América do Sul e uma das maiores do mundo. Para sua execução, aquêle Ministério já conta com recursos previstos no Orçamento dêste ano.

## Egberto morreu em férias

*Egberto, Paulo Egberto Teixeira de Castro, foi o segundo "chargista" que a morte levou no mês de janeiro. A sua passagem pela imprensa foi curta (êle faleceu aos 29 anos) porém marcante. A morte colheu-o em férias, quando preparava viagem, com a espôsa e a filha Mônica, de pouco mais de um ano de idade, à cidade de Nova Friburgo, onde iria expor seus trabalhos. Foi sepultado ontem, às 17,30 horas, no cemitério de São João Batista, acompanhado por seus inúmeros amigos. Mas do humorista, profissional de "mão-cheia", ficaram as suas "charges" que retratam depois da morte a alegria que era a sua vida*

# Faisões e marrecos substituirão gatos

"O Campo de Santana será totalmente restaurado, para que volte a ter o aspecto civilizado e imponente tão bem planejado pelo paisagista Glasiou. Não podemos deixar que essa praça histórica continue no estado em que se encontra" — afirmou, ontem, o sr. Saboia Ribeiro, diretor do Departamento de Parques.

"Embora com falta de recursos, o nosso Departamento já iniciou os trabalhos, e talvez dentro de poucos meses os cariocas possam passear pelos jardins, tipo inglês, admirando os lagos (limpos) bem tratados".

**GRADES**

— No entanto, continuou, não posso afirmar que êsse trabalho seja concluído por mim, pois a instabilidade do govêrno (de 6 em 6 mêses, em média, troca o diretor do Departamento) não garante isso. É uma sugestão minha, também, fazer o possível para trazer de volta as grades e os portões que cercavam a bela praça, e que hoje se encontram abandonados em Vila Isabel (Jardim Zoológico), segundo fui informado pelo sr. Carlos Alberto de Lima.

— O estado atual do Campo é realmente entristecedor, prosseguiu o sr. Sabóia, pois além do crescimento dos galhos das árvores típicas do local, que tombam sôbre o relvado, foram plantadas inúmeras outras que não condizem com o traçado original do grande paisagista Glasiou, isto para não falar dos lagos, que, na verdade, nem existem pois estão sêcos e imundos".

**FAUNA**

A fauna da praça também é um assunto cotnsiderado indispensável pelo Departamento, pois segundo o sr. Sabóia, não existe mais naquêle logradouro, exceto as cotias, nenhum animal ou ave dignos do ambiente de um parque urbano, pois as centenas de gatos que infestaram o local não permitem a vida deles naquela praça.

Contudo êsses animais, brevemente serão retirados do Campo de Santana para que pavões, marrecos e rolinhas voltem a alegrar o ambiente do parque como faziam anos atrás.

**LACERDINHAS**

Quanto ao pulgão, mais conhecido como "guevaras", nenhuma providência ainda foi tomada pelo Departamento de Parques, pois os técnicos da Secretaria de Agricultura acham que qualquer inseticida que fôr usado contra êles farão mal a saúde do carioca: necessita ser bem forte para a exterminação completa dos insetos.

Existe no entanto um plano na Secretaria de Agricultura que sugere que o ataque aos mosquitos seja feito através de injeção nas árvores, ao invés da pulverisação das plantas, êste método será pôsto em prática, possivelmente, dentro de uma semana.

## PORTELA HOMENAGEIA ADIDOS

A Escola de Samba Portela homenageará amanhã, dia 14, a partir das 20,30 horas, em sua sede social à Estrada do Portela, 446, à Associação dos Adidos Militares junto às Embaixadas dos países amigos no Brasil, com uma fabulosa exibição de ritmo e harmonia.

## Graça Couto demite-se: COMBRATUR

Demitiu-se o presidente da COMBRATUR. Em ofício dirigido ao Primeiro Ministro, o engenheiro Haroldo L. da Graça Couto solicitou sua exoneração não apenas da Comissão Brasileira de Turismo mas, também, da presidência da Comissão Organizadora do VIII Congresso Interamericano de Turismo.

Motivo: falta de apoio governamental ao exercício de suas atviidades que, afora 4 funcionários cedidos por outras repartições, em uma sede deficiente e em local impróprio, utilizado em caráter prosório e precário, nunca lhe proporcionou um mínimo de meios, nem um centavo no Orçamento da União.

**COMPROMISSOS**

O Brasil, por intermédio de sua Embaixada em Washinton e o Itamarati junto a OEA, assumiu compromissos para realização do VIII Congresso referido, no Rio de Janeiro, na segunda quinzena de maio vindouro. Em meados de Janeiro, a COMBATUR está na dependência da assinatura de um têrmo a ser firmado e da entrega da verba de 16 milhões de cruzeiros para fazer face aos gastos com aquêle conclave. Note-se que o Brasil pleiteou fôsse êle efetuado nesta cidade, alijando pretendentes da ordem do México que, até a última hora, dispendeu esforços para nos arrancar a primazia.

# Turismo entregou os prêmios do carnaval

Das mãos do sr. Vitor Bouças, diretor do Departamento de Turismo, o pintor abstrato Píndaro Martins Castelo Branco recebeu ontem, às 15,30 horas, na Escola Nacional de Belas Artes, o primeiro prêmio que lhe coube (70 mil cruzeiros) no concuso do símbolo do carnaval.

José Sadi Alamada, segundo colocado (20 mil cruzeiros) e Ricardo Alberto Miranda, terceiro lugar (10 mil) também receberam seus prêmios do diretor de Turismo. Foram apresentados 187 trabalhos que ficarão expostos na ENBA até o dia 16. O estudante Píndaro ganhou quase que por unanimidade (5 votos contra 1) na comissão que estêve constituída por um representante do Museu de Arte Moderna, ENBA, Associação de Críticos de Arte, Associação Internacional de Críticos de Arte, Instituto de Arquitetos e Associação de Cronistas Carnavalescos.

**ABSTRATO FÊZ COLAGEM**

Píndaro diz que pinta abstrato e seu trabalho ao concurso foi executado em meia hora, mas muito bolado antes. É uma ventarola que no Carnaval o povo usa para espantar o calor; tem também uma máscara, e o trabalho foi feito em papel de sêda vermelho, azul e prêto, colados sôbre a tela branca; já fiz muita coisa em colagem e ganhei alguns concursos de cartões de Natal (na «Petit Galerie» em 58 e agora no Clube de Engenharia); o símbolo é simples porque estive atento à facilidade de impressão e meu trabalho será usado em tôda a decoração de rua, no Carnaval carioca. Parece que depois o pessoal do Turismo vai mandar para o exterior.»

**Abstrato ganha prêmio**

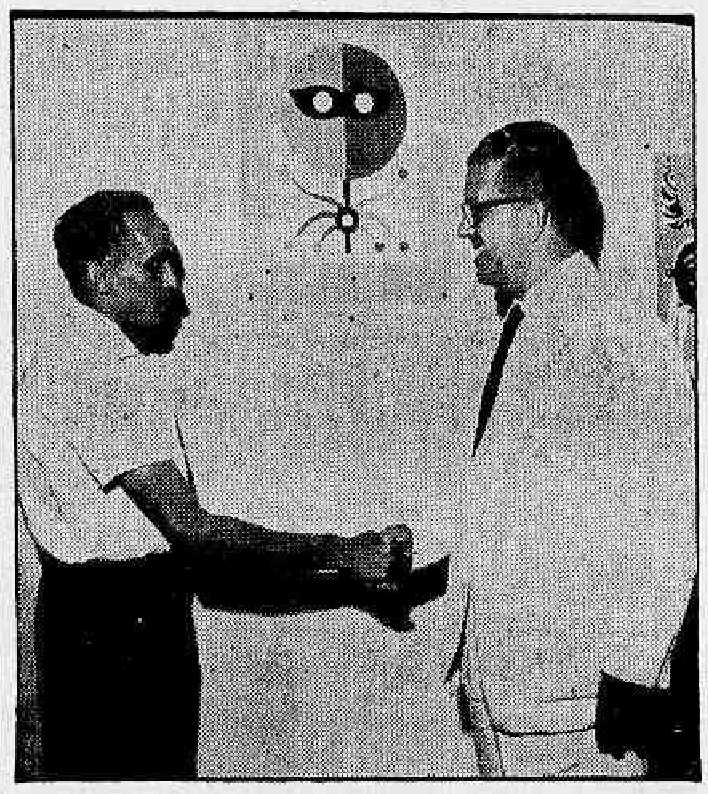

*O sr. Vitor Bouças, do Departamento de Turismo, dá o primeiro prêmio do concurso símbolo do carnaval ao jovem pintor abstrato Pindaro Martins Castelo Branco*

## Aprovados na Escola de Especialistas

O Ministério da Aeronáutica divulgou, ontem, a relação dos candidatos aprovados no exame de admissão à Escola de Especialistas da Aeronáutica que deverão se apresentar, na Diretoria do Ensino da Aeronáutica (Av. Mal. Câmara, 233, 7º andar), no próximo dia 17, às 12 horas, a fim de receberem instruções.

São os seguintes os candidatos aprovados:

Ailton Gomes, Adilson da Conceição Rocha, Arnaldo Gonçalves Roca, Adjamo Oliveira, Álvaro Lair Marão, Álvaro Fernando dos Santos, Adelamir Machado de Oliveira, Ariston da Silva Teixeira, Aládio Gomes da Costa, Antônio Xaxá Filho, Antônio Rodrigues Filho, Antônio Faleiro Sobrinho, Antônio dos Reis Rilho (CB) Antônio Carlos Sarmanho Coelho, Antônio do Nascimento Barreira, Antônio Fernandes Mendes, Celso Antônio Júnior, Carlos Tôrres Ferreira, Carlos Alberto Silva, Carlos Abílio, Celso Guimarães Barbosa, Carlos Sismal Carlos Barreto Barbosa, Celso Teodoro Zenke, Celso Furtado, César Augusto de Almeida, Duval José Albanez Teles, Domingos Pellussi, Denílio Venres-

(Conclui na 5a página)

# Energia de Cubatão à GB por conta do BNDE

A linha de transmissão Guarulhos-São José dos Campos, destinada a trazer energia elétrica diretamente de Cubatão ao Rio de Janeiro, será construída pelo BNDE ou por uma emprêsa subsidiária da Eletrobrás, para futura integração ao patrimônio da sociedade de economia mista, ora em fase de incorporação.

A determinação veio, ontem, em despacho do ministro das Minas e Energia, sr. Gabriel Passos, a processo proveniente do BNDE. Como a Eletrobrás está sendo, ainda, incorporada, o investimento será feito pela CHEVAP ou pela Central Elétrica de Furnas.

**CRISE AFASTADA**

A citada linha terá como objetivo principal o transporte de energia, diretamente, de Cubatão ao Rio de Janeiro, até que sejam concluídas as obras da Usina Hidrelétrica do Funil, do Rio Paraíba, e da central termelétrica, da Guanabara, obras a cargo da CHEVAP.

Como essas obras não estarão terminadas antes de fins de 1964, a cidade do Rio de Janeiro viveria o drama da possibilidade de crise de energia elétrica, a partir do primeiro semestre de 1963. Agora, entretanto, com o início do ataque ao problema da linha de transmissão Guarulhos-São José dos Campos o perigo de futuros racionamentos de energia fica muito reduzido.

**PRIORIDADE**

Na oportunidade em que fixou a orientação do Ministério, o ministro Gabriel Passos assinalou que aquela Secretaria de Estado considerava de mais alta importância a execução da citada linha com rapidez e segurança, salientado, ainda, que o Ministério determinaria prioridade absoluta no exame e solução de todos os problemas relacionados com a construção da mencionada linha de transmissão.

**VALOR DA ELETROBRAS**

As providências ora determinadas vêm demonstrar, cada vez mais, a necessidade da participação do Poder Público na solução dos problemas do setor de energia elétrica, ressaltando, por outro lado, a conveniência da imediata incorporação e início da operação da Eletrobrás, emprêsa que funcionará como planejadora, disciplinadora e coordenadora dos estudos e aplicações dos recursos federais na eletrificação do país.

# 'Ruas de Carnaval': Av. Brás de Pina foi a 1a.

A Avenida Brás de Pina, através do "Grêmio Recreativo 13 de Maio", foi o primeiro logradouro a inscrever-se nas "Ruas de Carnaval", que o DC patrocina anualmetne com a colaboração da Coca-Cola Refrescos S.A.

Ontem à noite uma comissão de diretores daquele Grêmio, constituída pelos srs. Amadeu Ferreira dos Santos, José da Silva, Pedro Ferreira da Costa e Rolemberg Gomes Ribeiro, estêve no DIARIO CARIOCA para comunicar a adesão do importante logradouro da ZN à nossa iniciativa, externando na oportundiade a satisfação dos moradores da Av. Brás de Pina em poderem participar da promoção.

**UMA DAS MAIORES DO RIO**

A Rua de Carnaval "Av. Brás de Pina", uma das mais extensas do Rio, abrange o trecho daquela artéria compreendido entre as ruas São Félix e a Estrada da Água Grande, em Irajá, onde se situam os novos e florescentes bairros Sacil e Vista Alegre.

**GRATIDÃO DOS MORADORES**

Em declarações prestadas à reportagem, o presidente do Grêmio 13 de Maio, sr. Amadeu F. dos Santos, fêz questão de ressaltar o reconhecimento dos moradores daquela importante artéria pelo auxílio material que será dado pela Coca Cola, que concorre, assim, para aumentar o brilho do "Carnaval mais animado do mundo".

**E' TUDO "RUA DE CARNAVAL"**

Disse ainda o sr. Amadeu que o carnaval está no sangue do carioca e que cada logradouro do Rio é uma "Rua de Carnaval" latente, mas que muitas vêzes, por falta de recursos materiais e de estímulo, os foliões dos bairros deixam de organizar suas festinhas.

— Agora, — finalizou o sr. Amadeu — graças ao auxílio do DIARIO CARIOCA e da Coca Cola, os moradores dos subúrbios e arrabaldes da cidade, mesmo os mais afastados, poderão organizar as suas farrazinhas, evitando com isso uma concentração excessiva de foliões cariocas em tôrno da Av. Rio Branco.

## Homem não desfilará a fantasia

— Se depender de mim não haverá desfile de fantasias masculinas, êste ano, no baile do Teatro Municipal — declarou-nos, ontem, o diretor da Casa, o crítico de arte Antônio Bento.

Frisou, entretanto, que nada está decidido ainda, pois a Comissão do Baile — composta de um representante da comissão artística do Teatro, de um membro do Departamento de Turismo, um representante e dois contadores do Asilo São Luís, além do próprio diretor — não se reuniu até agora para debater o assunto. Como se sabe, a renda da grande festa de segunda-feira de Carnaval será destinada, em 1962, aos velhinhos do Asilo São Luís, explicando-se aí a presença de membros dessa casa de caridade na comissão que promoverá o tradicional baile.

O motivo da provável não realização do desfile masculino, prende-se às mesmas razões que levaram o Copacabana Pálace à suprimi-lo: certas ocorrências desagradáveis nos certames passados...

O sr. Zacarias do Rêgo Monteiro, diretor da Maison Jacques Heim e antigo campeão dêsses desfiles, considerou um absurdo a proibição do Hotel Copacabana, achando que tudo deve ser "questão de seleção e bom gôsto".

## AVISO AOS QUE VAO AO EGITO

O Departamento de Turismo da Embaixada da República Arabe Unida, comunica que, de acôrdo com nova lei, a partir de 1º de janeiro corrente, não mais será permitido aos turistas portarem consigo moeda corrente egípcia. Outrossim, a partir da mesma data, o desconto sôbre a taxa cambial oficial do dólar americano e moedas similares, será de 20 por cento. Todavia, continua não havendo limite para a moeda estrangeira que os turistas podem trazer consigo à RAU.

# Guanabara tem poucos eleitores

O presidente do TRE, desembargador Homero Pinho, informou ontem à imprensa que o número de eleitores na Guanabara atinge, atualmente à cifra de quase um milhão e meio, mas ponderou que ainda é pequeno em relação à população que temos.

No dia 3 de outubro dêste ano, realizam-se eleições para cargos eletivos no Estado. Lembrou o presidente do TRE, a necessidade de alertar a população para o prazo de concessão de novos títulos, que deve terminar 100 dias antes da realização do pleito e o da transferência de eleitores para zonas onde fixaram novas residências, que termina 70 dias antes das eleições.

**SANÇÕES**

As sanções aos faltosos, previstas em lei — informa o magistrado — vão desde a multa aos impedimentos na participação de concursos a cargos públicos, obtenção de empréstimos, viagens para o exterior e, até, para a concessão da carteira de identidade.

Fêz o presidente do TRE, um apêlo aos eleitores para que façam imediatamente sua inscrição a novos títulos, bem como a transferência dos atuais, evitando, desta forma, os atropelos de última hora.

# Aumento de cigarro diminuirá fumantes

"O aumento do preço do cigarro trará um grande prejuízo para os fabricantes, pois, não temos dúvidas, haverá um acentuado declínio em nossas vendas, em virtude de nem todos fumantes poderem pagar, em média Cr$ 30,00 por um maço", afirmou, ontem, o sr. Amorim subgerente da Companhia de Cigarros Sousa Cruz.

"No entanto, prosseguiu, nada podemos fazer para evitar essa majoração pois além do aumento do impôsto de consumo houve, também, o do transporte, o nôvo salário-mínimo e o impôsto de consignações que de 4% passou a 5% nas vendas a vista".

**MENOS FUMANTES**

"Êsse aumento é menos desejado por nós do que pelos fumantes, afirmou o gerente, pois sem dúvida, nenhum operário que consumia por dia um maço de "Continental" (Cr$ 25,00), gastando mensalmente Cr$ 600, irá continuar a comprá-lo pelo nôvo preço (Cr$ 30,00), o que lhe trará uma despesa mensal de Cr$ 900,00, que para uma pessoa que vive de salário-mínimo é muito".

"Com isso, continuou, o único prejudicado é o fabricante, pois o fumante, ou passará a comprar um cigarro mais barato ou não fumará mais, o que acarretará menos consumo e em consequência menos lucro para a companhia".

**O MAIS CARO**

O último aumento no preço de cigarros foi em julho de 1961. Naquela época a majoração foi de Cr$ 5,00 para todos os tipos e qualidades. O de agora no entanto foi proporcional à qualidade, daí o preço a que se elevou o "Minister" que de Cr$ 45,00 passou a Cr$ .. 60,00. O "Orleans" passou para Cr$ 65,00.

## Reconstituição

*Os jornais estão cheios de fotografias e notícias referentes à reconstituição a que procederam as autoridades da DPT, no Mirante Dona Marta, do assassínio da Maria Madalena. Foi um verdadeiro "show" a repetição das cenas anteriores e posteriores a morte violenta da viúva fato êsse que teve lugar à noite de 30 de dezembro último e até agora sem o menor esclarecimento.*

*Que vantagens produziu a reconstituição? Técnica e juridicamente, nenhuma.*

*Para que se justificasse a medida seria preciso que houvesse divergências importantes entre os depoimentos do acusado e testemunhas ou entre as alegações dos interessados e o apurado pelo exame de local.*

*Ora ninguém, até agora, confessou o crime, não existem testemunhas da ocorrência, o local não foi examinado por ter sido desmanchado integralmente, a arma homicida não foi ainda achada.*

*Existem, apenas, declarações do companheiro da vítima as quais, até agora, as autoridades não puderam inutilizar pois lhes faltam elementos técnicos e probantes.*

*A reconstituição, feita exclusivamente à base das informações prestadas pelo suspeito na opinião policial, só servirá para tumultuar cada vez mais as investigações que vêm seguindo rumos diferentes conforme o ponto-de-vista de cada um.*

*Se a DPS já se confessou convencida de que o crime têve lugar fora do veículo porque repetir o que se diz que teria acontecido na parte interna do carro?*

*O que se deve fazer, antes de tudo, é determinar o ângulo do tiro e consequentemente as posições em que estavam vítima e assassino. Esse oponto básico da investigação. Dedução, lógica e balística. Nada mais.*

*Tudo o mais é "show", cabotinismo, publicidade e continuação de um mistério que já está irritando.*

TIMBAUBA

# Ronda Carioca

## Quis matar a navalhadas

Novamente o espanhol Jesus Reis Real, de 36 anos, porteiro da hospedaria da Rua Visconde Duprat, 14, foi agredido pelo seu antigo desafeto, o homessexual Rui Menezes, de 28 anos — elemento muito conhecido das autoridades do 12º Distrito Policial. Desta vez, o marginal parece que agiu com a intenção deliberada de matar seu inimigo, pois lhe desferiu várias navalhadas nas costas, peito e braços. Jesus Reis, em estado de anemia aguda, está internado entre a vida e a morte no Hospital Sousa Aguiar.

O agressor, que fugiu após o delito — cometido nas proximidades do "Bar Balduíno", naquela mesma rua — está sendo procurado pelo comissário Eros, daquele DP. Acredita-se que a prisão ocorra nas próximas horas. Nas primeiras diligências realizadas, ficou apurado que, no ano passado, após se esconder no banheiro daquela hospedaria, onde sempre residiu, o anormal atirou uma caneca de água fervendo em Jesus Reis.

A agressão de ontem ocorreu porque Rui fôra despejado pelo proprietário da estalagem, o qual "para não ter complicações" deu-lhe Cr$ 2 mil como indenização. Não querendo ir embora, então, Rui tentou devolver o dinheiro, entregando-o a Jesus. Este disse que não poderia receber e, por isso, quando foi comprar cigarros, acabou sendo anavalhado.

## Colidiram e fugiram

Duas pessoas ficaram feridas quando, na tarde de ontem, na confluência das Ruas Visconde da Gávea e Barão de São Félix, o caminhão de chapa GB — 60-88-10, desgovernado devido à alta velocidade em que era dirigido, colidiu violentamente com a camioneta oficial de chapa (oficial) GB — 8-64-32, fazendo-a capotar.

Uma das vítimas — Edgar Fernando Sampaio (43 anos), morador na Rua Pedro da Costa, 143) — foi, no momento do choque, atropelada pelo autocarga, que subia na calçada. Edgar sofreu contusões e escoriações generalizadas, enquanto o operário Angelo Nunes da Costa (40 anos, Rua Bonfim, 154) — que ainda não se sabe se era transeunte ou passageiro de um dos veículos — foi internado no Hospital Sousa Aguiar com fratura do crânio, em estado desesperador.

Ambos os motoristas, segundo as testemunhas, fugiram após a colisão. As autoridades do 11.º Distrito Policial compareceram ao local e fizeram remover os veículos para a garagem do Serviço de Trânsito e abriram inquérito.

## Vigilância simplificada

O sr. Segadas Viana, chefe de Polícia, baixou portaria, publicada no Boletim de Serviço, extinguindo a 1.ª e 3.ª Subseções de Vigilância, que vinham funcionando no 4.º e 14.º Distritos Policiais, respectivamente. Desta maneira, a 2.ª Subseção de Vigilância, que funcionava na Invernada de Olaria, passará a denominar-se Subseção de Vigilância e é responsável pela jurisdição do 14.º ao 17.º Distritos Policiais e dêste ao 30.º DP. Por outro lado, a Seção de Vigilância daquela especializada terá a seu cargo a cobertura policial do 1.º ao 10º Distrito Policiais. Todo o material, inclusive viaturas das subseções extintas, será transferido dentro de 48 horas.

## Não resistiu ao atropelamento

Clotário Gomes de Oliveira, de 60 anos, 1.º tenente da reserva do Exército, morreu ao receber os primeiros socorros no Hospital Sousa Aguiar, não resistindo aos ferimentos sofridos quando, ontem, aos últimos minutos da tarde, foi atropelado por um automóvel ainda não identificado na Rua Barão de Mesquita, próximo ao Quartel do 7.º BI da Polícia Militar.

A vítima, que residia na Rua Silva Teles, 44, apartamento 303, deu entrada naquele hospital em estado de choque, por fratura de crânio. Seu cadáver, com guia das autoridades do 17.º DP, foi removido para o necrotério do Instituto Médico-Legal.

## Suspeito nega crime de 1955

Foi removido do 10º para o 26º Distrito Policial, ontem, o indivíduo João de Freitas, que é apontado pela jovem Maria de Lourdes Dias da Silva, de 19 anos, como o assassino de sua mãe, Alice Dias da Silva. João de Freitas, muito embora venha sendo acusado frontalmente pela jovem, nega o crime, dizendo que se chama Raimundo da Silva e nunca ter visto dona Alice — assassinada no dia 20 de março de 1955, no interior da casa onde residia com Maria de Lourdes e outra filha, na Rua Maria Bastos, 163, no Bairro de Camboatá.

A prisão do acusado se deu na tarde de anteontem, quando Maria de Lourdes — que há sete anos jurava que tinha de encontrar o matador de sua mãe — passava pela Praça Mauá e viu, sentado à mesa de um bar tomando cerveja, o ex-padastro. Imediatamente a jovem chamou dois soldados da Polícia Militar de serviço nas proximidades e contou o fato.

Ambos foram levados ao 10º DP, onde Maria de Lourdes entregou ao comissário ali de serviço, o exemplar de um vespertino, no qual era contado o crime: João não gostou de que dona Alice tivesse que assistir a um desfile carnavalesco e, com uma tranca de porta, matou-a com vários golpes na cabeça. Foi instaurado inquérito e João foi removido para o 26º, jurisdição em que é acusado de ter praticado o homicídio. Espera-se que êle, durante os interrogatórios a que está sendo submetido, venha a confessar.